

Société des Études du Lot
38, rue de la Chantrierie
46000 CAHORS

<https://societedesetudesdulot.org>

etudesdulot@orange.fr

Fonds Léon Mailhol

LE LOT ILLUSTRÉ

Canton de Sousceyrac

Planches 2149 à 2156

CALVIAC



686 Vue générale N.



688. Vue générale E.



687 Eglise de Calviac



689. Eglise de Pontverny

CALVIAC

Vue générale de Calviac
(Route de Lamoignon)

Vélox

Vélox

Vélox

686 Vue générale N.

Vue générale de Calviac

745

688. Vue générale E.

L'église de Calviac
L'église de Calviac
a été rebâtie en 1887
à l'emplacement de
l'ancienne construction, très
délabrée et menaçant
ruine. Importait
clocher, arcade à 3 ouvertures.

L'église de Calviac dépendait
du prieuré de Chamoigne,
abbaye de Beaumont, filiale
de l'abbaye de la Courbe.
Le service était généralement
assuré par un religieux
de Beaumont, qui percevait
la dîme, soit 100 charges
de blé.

Vélox

687 Eglise de Calviac

L'église de Pontverny
Eglise du 14^e siècle suc-
cessivement restaurée et
transformée en 1745 et en
1896. Importait clocher
arcade à 2 logs. Sur la
façade sud portail 14^e siècle
avec archivolte, ruine.

L'église de Pontverny
dépendait du prieuré de
Chamoigne, régulière, d'Beau-
mont, en 1631 la dîme
de Pontverny valait 150
livres au prieur d'Beau-
mont, seul seigneur de
Pontverny sur la
seigneurie du vicomte
de Beaumont.

689. Eglise de Pontverny

COMIAC



1068 - Vue générale



1067 - L'église

FM 2150

COMIAC

Vue générale de Comiac

10131

439

10131

10131

1068 - Vue générale

L'église de Comiac
grande église gothique
qui a été l'objet de trois
formations importantes en 1897.
L'ancien clocher se trouvait
au dessus de l'abside; les
murs qui lui servaient de
base, lézardés, manquaient
de stabilité. A ce moment
là le chœur fut agrandi
et le clocher édifié sur la
façade.
Les dîmes de Comiac fixées
à 12 charges de blé, froment
et seigle, et 100 charges de
vin revenaient par moitié
au Chapitre de Cahors et
au curé du lieu

1067 L'église

FM 2150

LACAM d'OURCET



2002. Le Saut. Grand



2008. Vue générale



2009. L'église



2003. Le Saut. Grand



2004. Le Saut. Grand

LACAM. d'OURCET

La Cascade du Saut-Grand.
Le Cayla, affluent de la
Bare, offre des gorges très
sauvages; les eaux limpides
du torrent forment de casca-
telle en cascade à tra-
vers l'encroulement des
moraines.
En remontant le ruisseau
après un parcours de 500
m. on arrive dans un
cirque profond, un peu
ténébreux, où les eaux
moussues s'élancent
pour former une très
belle cascade.

Vue générale de Lacandouret

2008. Vue générale

L'église de Lacandouret
Construction du commen-
cement du 19^e siècle.
Avant cette époque Lacan-
douret n'avait pas d'é-
glise et faisait partie
de la paroisse de Lantillac.
Mais déjà en 1838 le
clocher de la nouvelle
église « menaçait une
ruine prochaine qui
entraînerait tout l'édifice
dans sa chute ». Une
réfection du clocher est
réalisée la même année.

2009. L'église

La Cascade du Saut-Grand.
Le Cayla, affluent de la
Bare offre des gorges très
sauvages; les eaux limpides
du torrent vont de cascade
en cascade à travers
l'encroulement des moraines.
En remontant le ruisseau
après un parcours de 500 m.
on arrive dans un cirque
profond, un peu ténébreux
où les eaux moussues
s'élancent pour former
une très belle cascade.

2003. Le Saut-Grand

La Cascade du Saut-Grand.
Le Cayla, affluent de la
Bare offre des gorges très
sauvages; les eaux limpides
du torrent vont de cascade
en cascade à travers l'en-
croulement des moraines.
En remontant le ruisseau,
après un parcours de 500 m.
on arrive dans un cirque
profond, un peu ténébreux
où les eaux moussues
s'élancent pour
former une très belle
cascade.

2004. Le Saut-Grand

LACAM.d'OURCET



2005 Ruineau du Cayla



2006. Ruineau du
Cayla



2007 Ruineau du Cayla

LACAM.d'OURCET

Le Ruineau du Cayla -
(en aval du Saut-Grand)

720

Vélor

Vélor

Vélor

2005 Ruineau du Cayla

Le ruineau du Cayla
paraît sur un petit vestige
en aval du Saut-Grand

720

Vélor

Vélor

Vélor

2006. Ruineau du
Cayla

Le torrent du Cayla
Une cascade en aval du
Saut-Grand.

7

Vélor

Vélor

2007 Ruineau du Cayla

LAMATIVIE



2110. Vue générale E



2111. L'église



6176. Vue générale. O

LAMATIVIE

Vue générale de Lamativie

439

2110 Vue générale E

L'église de Lamativie
Au 17^e siècle Lamativie
relevait de la baronnie
de Castelnaud et faisait
partie de la communauté
de Cerniac. Au point
de vue religieux Lamati-
vie était annexée de
Cerniac.

Eglise très modeste
dont le clocher fut
rebâti en 1889 et
l'ensemble restauré
en 1901

2111. L'église

Eglise de Lamativie
(côté ouest)

443

6176. Vue générale. O

SOUSCEYRAC



3525. Vue générale S

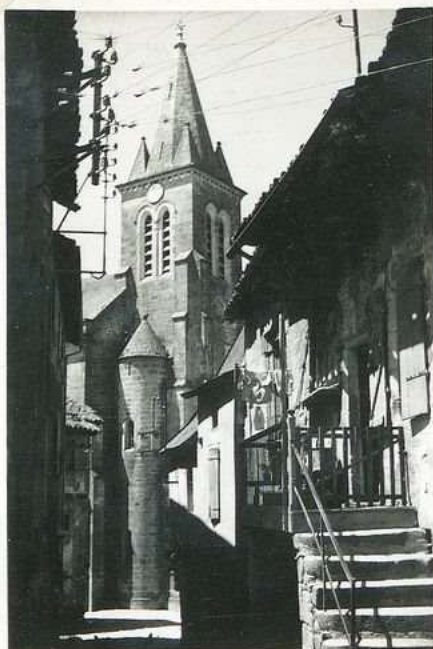

3530. Une vieille rue et
le clocher



3526. Un coin de la place

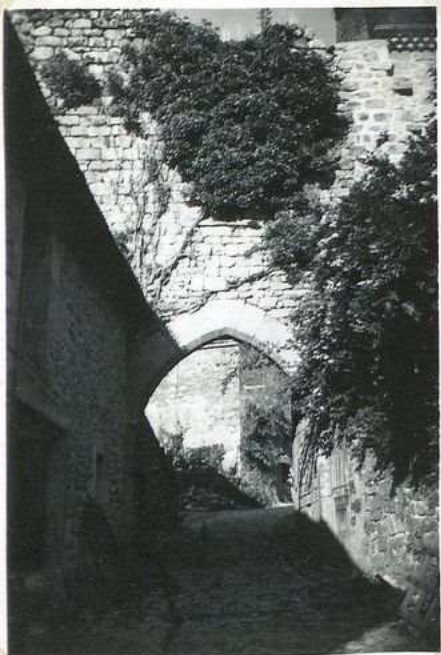

3522 Porte St Antoine



3529 Eglise de Souceyrac



3523 Porte St Antoine

SOUSCEYRAC

Vue générale de Souceyrac
(côté sud)

3525. Vue générale S

Le clocher de Souceyrac
vu à travers l'une des
anciennes rues de
la ville.

3530. Une vieille rue et
le clocher

Souceyrac: l'angle du coin de la place

3526. L'angle du coin de la place

La porte St Antoine
Au moyen âge Souceyrac
était entouré par
d'importantes fortifications.
Ces dernières se composaient
de portes de fortifications et de
St Antoine

3522. Porte St Antoine

L'église de Souceyrac
Il est question de l'église de
Souceyrac dès 1146 comme dépendant
de l'abbaye de Figeac. Mais dès la
fin du 13^e St Martin de Souceyrac
est rattaché à l'abbaye de Mâcon.
La dîme de Souceyrac valait 120
charges de seigle à l'abbé de Mâcon
qui faisait penaison de 20 charges de
seigle au vicar de Mâcon.
L'église actuelle de style flamboyant
a été restaurée et agrandie en 1865
et après 1899. A cette dernière date
reconstruction du clocher

3529. Eglise de Souceyrac

La porte St Antoine
et un reste de mur
des anciennes fortifications

3523. Porte St Antoine

SOUSCEYRAC



3519 Porte Notre Dame



3520 Porte N. Dame. O



3531 Porte Notre Dame



3521 Stèle Andre' Pezet



3524 Fenêtre XV^e s.

SOUSCEYRAC

La porte Notre-Dame
Sousceyrac était autrefois
défendue par une forteresse
flanquée de huit tours.
Deux anciennes portes subsi-
stent : la porte Notre-Dame
et la porte St Antoine.
Ci-dessus la porte
Notre-Dame vue du
côté de l'est. (Vierge
du 14^e siècle, classée
comme monument
historique)

3519 Porte Notre-Dame

La porte Notre-Dame
(côté ouest)

Au 1^{er} étage et sous
la partie voûtée, petite
chapelle ouverte vers
l'intérieur de la ville

3520 Porte N. Dame - O

La porte Notre-Dame
La ville de Sousceyrac
était défendue jadis
par une puissante forteresse
flanquée de huit tours.
Deux anciennes portes
subsistent : la porte
Notre-Dame et la porte
St Antoine.
Ci-dessus la porte Notre-
Dame vue du côté de
l'est (Vierge du 14^e s.
classée comme Monument
historique d'après
d'anciens
d'archives)

3531 Porte Notre-Dame

La stèle de Sousceyrac
Elle se dresse au pied d'un
arbre au milieu des fougères
sur une plaque de granit
figurant les inscriptions
suivantes :
« Ici André Pezet a
été lâchement assassiné
par les hordes hitlériennes
le 11 mai 1944 »

3521 Stèle André Pezet

Une fenêtre 15^e siècle
dans la maison qu'on appelle
de Sousceyrac. On voit
à profonds, fenêtres à
meneaux, poutres à
une seule route, ogives.
Ci-dessus une fenêtre
15^e s. relevée dans la
rue qui monte de
l'église vers le nord
de la ville

3524 Fenêtre XV s.

SOUSCEYRAC



3527 Chateau de Traysse



3532 Chateau de Guignac
ou de Verdale



3528 Manoir de Traysse



12428 Chateau de Guignac



3533 Chateau de Guignac
ou de Verdale



12429 Chateau de Guignac

SOUSCEYRAC

Le château de Traysse.
Construction moderne à côté
d'un manoir plus ancien.

Velox

Velox

Velox

3527 Ch^{teau} de Traysse

Le château de Guignac ou de
Verdale
Bel exemple de l'architecture mili-
taire en Quercy au 15^e siècle. Guignac
fut construit par le vicomte de Bureaux
au début du 15^e siècle. La continuité
du chemin de ronde et de machicoulis
constitue le caractère le plus remarquable
du château de Guignac qui, depuis
1580, est resté la propriété de la
famille de Verdale.

Le manoir de Traysse
Vieille construction qui comportait
jadis 2 tours rondes. Une seule
subsiste aujourd'hui. Elle est devenue
par un escalier à vis.

Velox

3528 Manoir de Traysse

3532 Ch^{teau} de Guignac
ou de Verdale

Château de Guignac
ou de Verdale

Velox

Velox

Velox

Velox

Velox

12428. Château de Guignac

Le château de Guignac ou de
Verdale
Bel exemple de l'architecture
militaire en Quercy au 15^e siècle.
Guignac fut construit par les vicomtes
de Bureaux au début du 15^e siècle.
La continuité du chemin de ronde
et de machicoulis constitue le caractère
le plus remarquable du château de
Guignac qui, depuis 1580, est resté
la propriété de la famille de Verdale.

3533 Ch^{teau} de Guignac
ou de Verdale

Château de Guignac

Velox

Velox

Velox

12429. Château de Guignac

Société des Études du Lot
33, rue de la Chantrerie
46000 CAHORS

<https://societedesetudesdulot.org>

etudesdulot@orange.fr



Conception graphique : *Michel Serin*

Numérisation : *Archives départementales du Lot*



© 2023 Société des Études du Lot