

Société des Études du Lot
38, rue de la Chantreterie
46000 CAHORS

<https://societedesetudesdulot.org>

etudesdulot@orange.fr

Fonds Léon Mailhol

LE LOT ILLUSTRÉ

Canton de Latronquièrre

Planches 1042 à 1057

BESSONIES



3806. Eglise de Bessonies



3805. Ch^{teau} de Bessonies

FM 1042

BESSONIES

L'église de Bessonies
Cette église de dédicace à
Notre Dame est portée comme
annexe de St Philaire sur
la feuille du 18^e. Elle
dépendait donc de l'Abbaye
de Maur.
L'église de Bessonies
a été restaurée et
restaurée en 1899
(vitrif. et clocher)

3806. Église de Bessonies

Le château de Bessonies
Construction de 16^e et 17^e siècles. Le
château de Bessonies fut pillé et en
partie détruit pendant la Révolution. En
1815 après la chute de Napoléon, le Maréchal
Ney s'était réfugié là en attendant un
occasion favorable pour se rendre sur les
côtes de l'Océan. Il était là depuis deux
jours, lorsque par ordre du Préfet, la
Gendarmerie du Cantal vint l'arrêter
on lui offrit de le dérober avec ses
papiers, mais secrètement, mais le
Maréchal Ney refusa cette offre, fit
arrêter les gendarmes dans leur appar-
tement et leur remit son épée.

3805. Ch^{teau} de Bessonies

GORSES



1646 L'église (côté abside)



1652 Vue générale



1647 L'église, façade



1648 Ch^{eau} de Lantuéjouil

GORSES

L'église de Gorses
(côté abside)



1646 L'église (côté abside)

Vue générale de Gorses

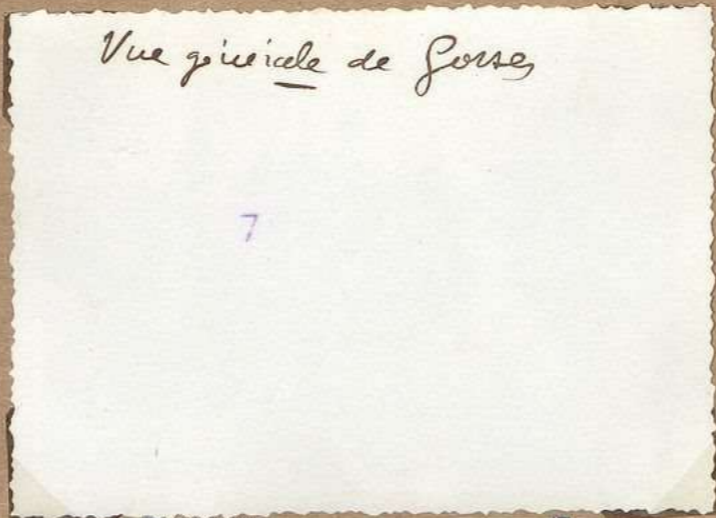

1652 Vue générale

L'église de Gorses
Elle dépendait de l'abbaye de Figeac (depuis 1116)
Elle passa ensuite à la commanderie des chevaliers de Malte de La Tronquière qui y prélevait les dîmes.
Nef en berceau brisé, colonnes trapues assez grossières de l'époque romane, chevet plat. Les autres parties paraissent du 15^e siècle. Restauration et consolidation de l'église en 1895.

1647 L'église, façade

Le château de Lantuéjoulet

Vieux manoir avec
grande tour carrée.
Portes de dallage en
pierre et de peintures
de l'ancienne chapelle

1648 Ch^{teau} de Lantuéjoulet

GORSES



1649 Borne à Croix de
Malte de Salacroup



1650 Borne à Croix de Malte
de Salacroup. (détails)



1651 Cascade des Viroulines



1651 bis Cascade des Viroulines

GORSES

La borne de Solacroup
 le hommage des fils de la
 Commanderie des chevaliers
 de Malte de Salacroup fut
 fait en 1745. Au total passe de
 16 bornes provenant de carrières
 de Jaccet de Salacroup (1500 m)
 J.O. de Salacroup. Nos recherches
 ont permis de relever
 3 de ces bornes restées en place.
 La borne de Salacroup se
 trouve près des vieux chemins
 entre le dernier village et Pech
 Grassie? Elle mesure 0^m 55
 de hauteur au dessus du sol
 0^m 40 de large. La croix de
 Malte est relief est inscrite
 dans un cercle de 0^m 20 de
 diamètre

42

1649 Borne à Croix de
 Malte de Salacroup

La borne de Solacroup
 détails de la borne

42

1650 Borne à Croix de Malte
 de Salacroup. (détails)

La Cascade des
 Viroulines
 Le ruissseau du Marceau
 boudet en formant une
 jolie cascade de 15m

1651 Cascade des Viroulines

La Cascade des Viroulines
 Le ruissseau du Marceau
 boudet en formant
 une jolie cascade
 de 15m.

J. Duplont

1651 bis Cascade des Viroulines

LABASTIDE-du-H^e MONT

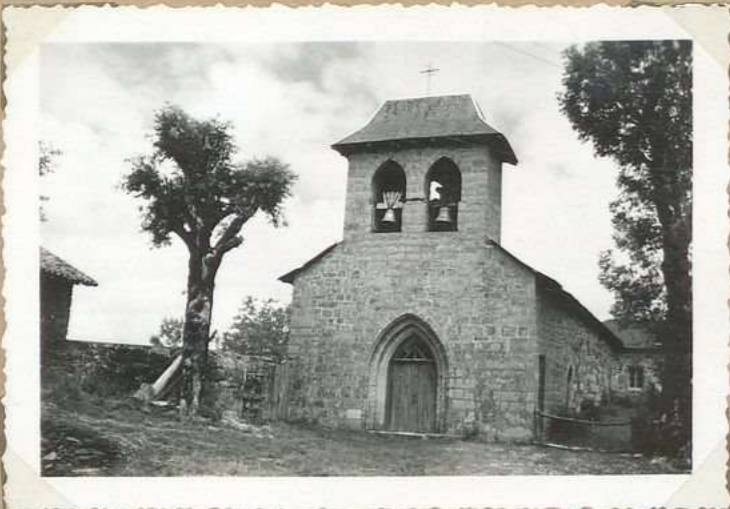

1832 L'église



1834 Pierre Méchain Delaunay



1835 Vue générale



1833 Les chapiteaux romains

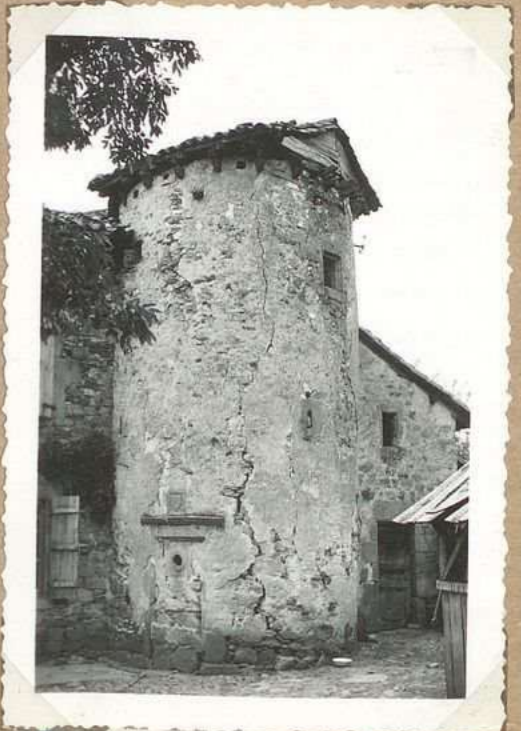

1834 Manoir de Barrès

LABASTIDE-du-H^t MONT

L'église de Labastide du Haut-Mont
 Cette église est mentionnée dans
 un testament de B. de Cardillac
 en 1317. Elle dépendait de l'abbaye de
 Muret. L'abbé de Muret était seigneur
 haut justicier et gros propriétaire de
 Labastide. Il nommait le curé, à
 qui il faisait percevoir de 26 charges
 de blé sur les 40 charges de blé que lui
 rapportait la dîme.
 L'église de Labastide fut entièrement
 reconstruite en 1843. Il subsiste
 quelques arcs anciens, mais c'est
 épave.

1832 L'église

La pierre Méchain-Delaunoy
 Au cours de leurs études
 sur la mesure de la terre,
 Méchain et Delaunoy sejour-
 nèrent à Labastide du
 Haut-Mont. La pierre
 signal. (est. 1791) avait
 été plantée au cours de
 travaux de ces deux
 savants (fin 18^e siècle).
 La pierre Méchain-Delaunoy
 vient d'être
 relevée à l'occasion
 de travaux géodésiques

1834 Pierre Méchain-Delaunoy

Vue générale de Labastide du
 Haut-Mont

1835 Vue générale

Les chapiteaux de
 Labastide du Haut-Mont
 Près de l'église deux
 grands chapiteaux romains,
 pépéross, dont les tailloirs
 mesurent respectivement
 70 cm et 85 cm, servaient
 naguère de piedestal
 à une croix de fer.
 Clans connus nomm-
 ment historiques

1833 Les chapiteaux romains

Le manoir de Barrès
 Il en reste une tour
 ronde, 18^e siècle,
 menacant une
 prochaine ruine.
 Au 17^e siècle le
 manoir de Barrès
 appartenait à la
 famille de Renac

1834 Manoir de Barrès

LADIRAT



2062 L'église



2063 Vue générale

LADIRAT

L'église de Ladirat
Ladirat, commune de formation
récente, n'avait pas d'église et
appartenait ^{antérieurement} la paroisse de
Cenou. L'église de Ladirat
est une construction de 1870

2062 L'église

Vue générale de Ladirat

7

2063 Vue générale

LATRONQUIERE



2239 Vue générale O.



2241 Église de Latronquière



2242 Vue générale O.



2238 Croix du cimetière N.

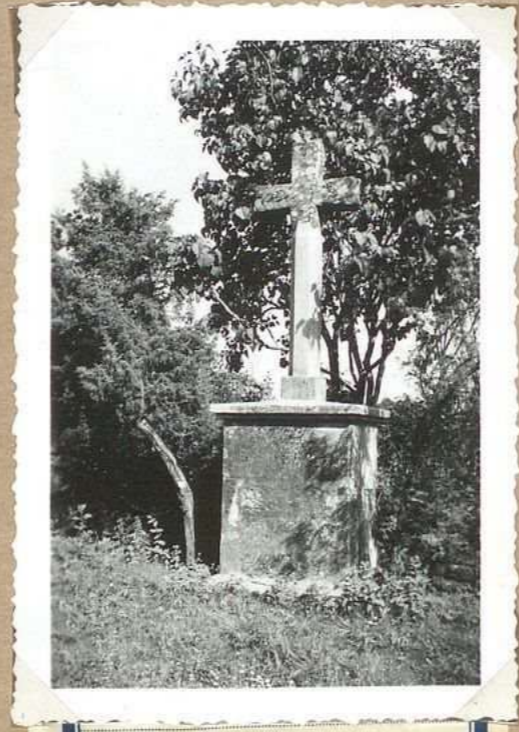

2244 La Croix (emplacement ancienne église)



2240 Croix du cimetière S.

Vue générale de Latrouquièr

536

2239 Vue générale 0

LATRONQUIÈRE

L'église de Latrouquièr
C'est une reconstruction
de 1880. à 100 m de
l'ancienne église. à
ce moment la. très déla-
brée, dangereuse,
inefficace et ailleurs
pour les besoins de
la population

2241 Église de Latrouquièr

Vue générale de Latrouquièr

7

2242 Vue générale 0.

La Croix du Cimetière
C'est une croix de
Malte très ancienne
reposant sur un sarcophage
dont la partie creuse est tour-
née vers l'extérieur. Ce
sarcophage provient du cime-
tière primitif. Il est couvert
de sarcophage armé d'une
croix en relief et
encarté dans le piédes-
tal.

22

2238 Croix du cimetière
N.

L'emplacement de l'église
primitive

Il est marqué par une
croix très ancienne dont
les bras et le sommet
sont évasés, rappellent l'ordre
de Malte. Cette église
détruite par les protestants
vers 1575 fut rebâtie en
1686. Le Curé mandé
des chevaliers de l'ordre
de Malte de Latrouquièr
nommait le vicaire
perpetuel qui prenait
l'habit de l'ordre.

1010

2244 La Croix (emplacement
ancienne église)

La Croix du Cimetière
Vue côté sud, partie
Creuse du sarcophage

719

36

2240 Croix du cimetière S.

LAURESSES



2246 Vue générale



2245 L'église

LAURESSES

Vue générale de Lauresnes

719

2246 Vue générale

L'église de Lauresnes
elle dépendait de l'Abbe
de Figeac qui prenait le titre
de premier de Lauresnes et qui
paillait les dames, soit
1200 livres argent et 160
charges de seigle. Il faisait
pension au vicar de sa nomi-
nation de 32 charges de seigle.
En 1798 reconstruction
de l'église sur la même
clausure. Réfection des
cloches en 1722

2245 L'église

MONTET & BOUXAL



2842 Vue générale de
Lavitarelle



2843 Eglise du Montet



2844 Eglise de Bouxal



2045. Cheminée du ch^{eau}
de Siran

La Vitarelle: Vue générale

704

2842 Vue générale de
La Vitarelle

MONTET et BOUXAL

L'église du Montet
L'église St Julien du
Montet dépendait de
l'Abbaye de Figeac. La
dîme valait au curé
30 charges de blé de tout
grain.

Restaurations successives
de l'église en 1830 et
en 1905.

Construction du clocher
en 1872

2843 Eglise du Montet

L'église de Bouxal
elle dépendait de la Commanderie
de l'ordre de Malte de Laticouquière.
Le Commandeur présentait à la curie
et le curé prenait ordinairement
l'habit de l'ordre. La dîme valait
au Commandeur 30 charges de seigle.

Restaurations successives de l'église
en 1828. 1833. 1890. A cette
dernière date, construction de
la chapelle, côté épître.

2844 Eglise de Bouxal

Le château de Siran
Presque entièrement détruit. On
peut y voir encore quelques vestiges
de portes ogivales et une cheminée
16^e siècle restée en place au milieu
des ruines. 704
En 1724 noble Pierre Jean de
Faurverges, seigneur de Siran
habite ce manoir seigneurial. En
1784 cette demeure est habitée par
Jean de La coste de Faurverges,
seigneur de Siran

2045. Cheminée du ch^{eau}
de Siran

SABADEL-LATRONQUIERE



3298. Vue générale



3299 L'église



3300 Fortification de
Beneque

SABADEL-LATRONQUIERE

Vue générale de Sabadel-
Latronquiere

138

Vélox

Vélox

3298. Vue générale

L'église de Sabadel-
Latronquiere
St Martial de Sabadel dépend
de l'Abbaye de Tigeaux
de 1146.
D'après un rapport de 1877
L'église primitive à abside
semi-circulaire était en
très mauvais état : « les murs
de la nef et des deux bas-côtés
ont perdu leur aplomb,
le clocher menaçait ruine »
La nouvelle église est
bâtie en 1876 à 1879
Sud-ouest de l'ancienne.
Le clocher est de 1885
La dîme de Sabadel pécuniaire
véc par la cure s'élevait
à 60 charges de seigle

3299 L'église

Les fortifications de Berzezeze
La tradition veut qu'il y ait eu une ville
dans ce site des pieux ouvrages, sur la
rive droite de Berzezeze à 500 m à l'est
du village de Sali. Une suite de pentes
avec parois abruptes est coupée de rectes
de fossés par un fossé d'environs 8 m de
large sur une profondeur équivalente.
On voit autour d'importants restes de
murs en blocs, les débris de la base de
« Cimetière de Sali », située à une centai-
ne de m. au sud de l'ancienne forteresse
indiqueraient la présence d'une enceinte
C'est d'ailleurs une portion de mur
en grande partie démolie par les
plantes parasites saxatiles.

3300 Fortifications de

Berzezeze

SABADEL-Latoneque

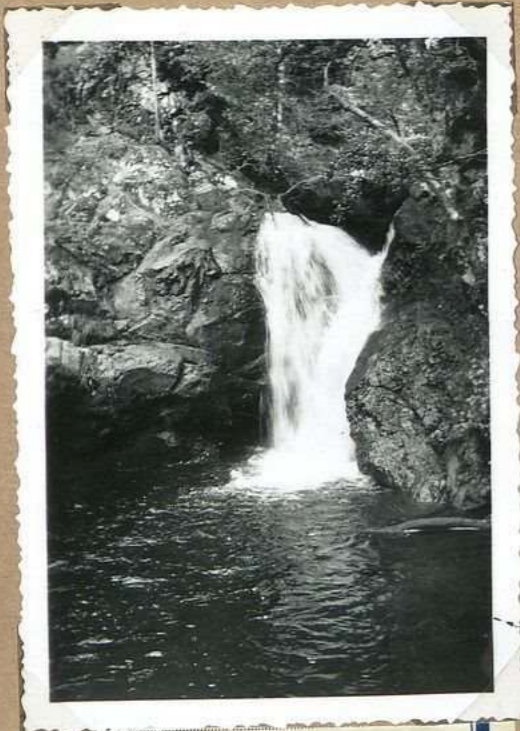

3302. Cascade au-dessous du rocher dit La Tour



3305. Double cascade, encadrée par un bloc de rocher granitique

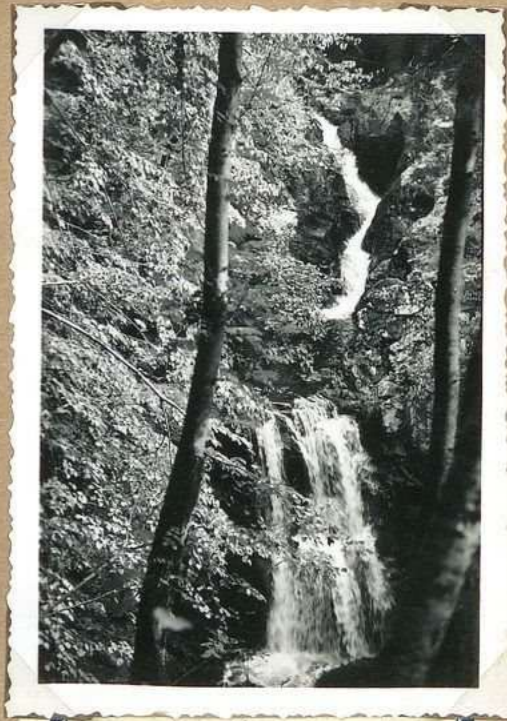

3303. Vue d'ensemble des 2 cascades avant et après le gouffre des cloches



3304. Cascades du Berveizon la gde cascade qui précède le gouffre des cloches.



3306. Une cascade au-dessous du grt rocher de la Tour



3301. Rocher de la Tour de Berveizon

SABADEL-Lathonequière

La Cascade du Berwezou
 Cascade au-dessous du
 grand rocher dit La Tour

211

3302. Cascade au-dessous du
 rocher dit La Tour

La Cascade du Berwezou
 La grande cascade
 qui précède le gouffre
 des cloches

211

3304. Cascade du Berwezou

La grande cascade qui précède le gouffre
 des cloches.

Les Cascades du Berwezou
 Au fond de gorges sombres et horribles
 mais sauvages, le torrent bondit de
 cascade en cascade au milieu d'un
 cahos de rochers fantastiques. Site
 tout au long un peu mystérieux rendu
 plus envahissant encore par la solitude
 du lieu.

Pour visiter les gorges du Berwezou et
 se rendre au gouffre des cloches, mieux
 vaut aller de Bergerac vers l'aval, à partir du moulin
 de Longuecote.

Ci-dessus, une double cascade, au-dessus
 se cache un gros bloc de rocher
 granitique

3305. Double cascade, encadrant
 un gros bloc de rocher granitique

La Cascade du Berwezou

Vue d'ensemble des
 deux cascades, l'une
 précède le gouffre des
 cloches. La 2^e se forme
 immédiatement à
 la sortie des eaux pro-
 duisant ce gouffre.

3303. Vue d'ensemble des
 2 cascades avant
 et après le gouffre des cloches

La Cascade du Berwezou

Cascade au-dessous du
 grand rocher dit La Tour

Au pied de la cascade,
 noté aussi M^r Hezmiel
 mais de M^r Hédard. Nicourby
 qui voulait briser un
 servin de grès

3306. Vue cascade au-dessous
 du grand rocher de la Tour

La "tour" de Berwezou

C'est une grande masse
 rocheuse se couvrant d'une
 abondante végétation
 sur laquelle subsistent
 d'anciennes constructions
 ce fait appartient à l'après-
 la tradition locale - à
 un château-fort
 (Vue prise sur la
 rive gauche du Berwezou)

3301. Rocher de la Tour de
 Berwezou

S^E CIRGUES



3648 Eglise de St. Cirgues



3651. Vue générale



3647 Rocher et Croix de
St. Grand



3646 La Croix de Malte



3649 Ch^{ateau} de La Rigaldie



3650 Une fenêtre Renaissance

S^E CIRGUES

La pierre de St Gerard
 La pierre de St Gerard, de forme cubique, est
 placée sur un socle en pierre de taille. Elle est
 ornée de sculptures et de motifs géométriques.
 Elle est considérée comme un monument
 important de l'architecture romane.
 Elle est située dans le village de St Gerard.
 Elle est élevée sur un socle en pierre de taille.
 Elle est ornée de sculptures et de motifs géométriques.
 Elle est considérée comme un monument
 important de l'architecture romane.
 Elle est située dans le village de St Gerard.
 Elle est élevée sur un socle en pierre de taille.
 Elle est ornée de sculptures et de motifs géométriques.
 Elle est considérée comme un monument
 important de l'architecture romane.
 Elle est située dans le village de St Gerard.

3648 Eglise de St. Cirgues

Vue générale de St. Cirgues

145

3651. Vue générale

Le rocher et la Croix
 de St Gerard
 St Cirgues était, en 1792,
 le centre de paroisses, et
 St Gerard, Comte d'Avellan
 construisait le rocher qui
 St Gerard se rendait pour
 prier, une croix de fer a
 remplacé il ya cinquante
 ans l'antique croix de
 bois. On montre encore
 sur le rocher, le négoce du
 saint homme, le rebord
 où le vin se pressait appui
 et la carité qui achetait
 le chapellet.

3647 Rocher et Croix de
 St Gerard

La Croix de Malte
 Cette croix, très ancienne
 se dressait à l'entrée du
 village au point de
 jonction de routes de
 Maur et de Paravalle.
 Elle se compose d'un
 socle en pierre de taille
 de pyramide surmontée
 d'un bloc de hauteur égale
 portant une croix de Malte
 en relief. Hauteur totale
 de l'ensemble: 1 m.
 Il y a une cinquantaine
 d'années un fils de soixant
 de haut reliait la route
 et la partie supérieure de
 la Croix.

3646 La Croix de Malte

Le château de la Rigaldie
 Construction de la fin du 18^e siècle
 formée d'un grand corps de bâtiment
 flanqué d'une tour ronde sur la
 façade nord. Le château de
 la Rigaldie domine sur la
 rive gauche les gorges sauvages
 de Berwezou.

3649 Ch^{teau} de La Rigaldie

Une fenêtre Renaissance
 telle que la façade de
 nord d'une maison
 bourgeoise moderne.
 D'après les renseignements
 recueillis sur place,
 cette fenêtre provenait
 de l'un des anciens
 châteaux de St. Cirgues.

3650 Une fenêtre Renaissance

S^t CIRGUES



3645. Ruines d'el^{eau} - de
Paramelle

S^t CIRGUES

Les ruines du château
de Paramelle
Au village de Paramelle
qui donne le nom de
St Cirgues dit Ruineau
non subsistent sur un
vaste emplacement les
substructions de l'ancien
Castel horizontal.
Au côté sud restes
d'un mur de 2 m de haut
sur 1 m d'épaisseur avec
petite porte en plein
cintre. Il y a un beau puits,
à l'extrémité est de ce mur,
on voyait encore la base
d'une tour carrée.
A. dessus la voie d'un
pan de muraille de
l'enceinte du village (côté nord)
Au 17^e siècle un sieur Jacques
de Sarguet de Paramelle
était seigneur de
St Colombe

3645. Ruines du ch^{teau} - de
Paramelle

S^t HILAIRE

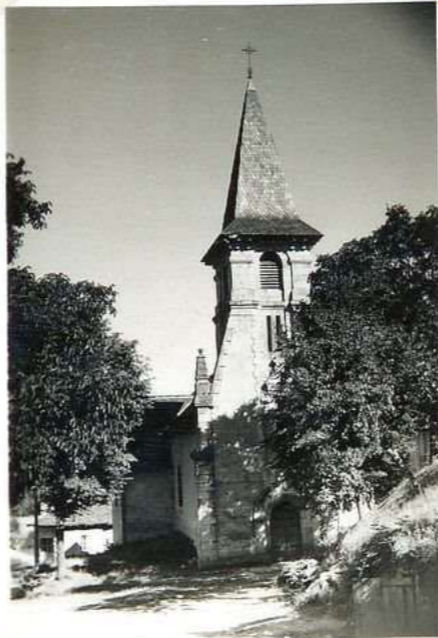

3804 Eglise de S^t Hilaire

ER NERVA-GUER MAND NO RON-DOSS ER NERVA-GUER MAND NO RON

S^t HILAIRE

L'église de ^{premier} St Hilaire
elle dépendait de l'abbé
de Mairs qui présentait le
cure à l'investiture de
l'évêque de Cahors et percevait
la dîme, mit sa charge
de blé de tout grain, faisant
peu ou de sa charge de
seigle au cure demeurant.
L'église de St Hilaire a été
entièrement reconstruite
sur place en 1904. La vieille
église « fort ancienne, laquée
longtemps sans entretien, tou-
baît de vétusté ». Elle n'avait
pas de clocher, deux piliers
en pierre couronnant la
nave pignon en façade
rapportaient la cloche

3804 Eglise de St Hilaire

S^t MEDARD - Nicouby



3947 Borne à Croix de Malte



3948 Ch^{âteau} de Laborie



3949. Borne à Croix de Malte
(détails)



3945. L'église



3946 La stele

S^t MEDARD - Nicouby

La borne de S^t Médard -
Nicouby
Le bornage des fiefs de la
Commanderie de chevaliers de
Malte de Latrouquière fut fait
en 1745. Au total, pose de 16
bornes provenant des carrières
des "Puech de Garlegan" (1500 m
S.O. de Latrouquière). Nos
recherches nous ont permis
de relever trois de ces bornes,
restées en place.
La borne de S^t Médard
est à 200 m au S.O. de l'église
au carrefour des chemins
Fouernauty - Jorris, et S^t Médard
Fouernauty. Elle mesure
0 m 55 de hauteur hors de terre,
0 m 40 de largeur - la Croix
de Malte est inscrite dans un
cercle de 0 m 22 de diamètre.

3947 Borne à Croix de Malte

Le château de Laborie

Il a conservé une tour ételée avec
des vestiges de machicoulis. Sur le
linteau de la porte intérieure de la
tour une date: 1638

En 1694 le château de Laborie était
propriété de demoiselle Elise de Fauverges
femme à noble Paul de Verniol, sieur de
Laborie. En 1786 Raymond Dufau de Brous-
solles, conseiller du Roi, juge-mag, lieute-
nant général de la sénéchaussée de Tigeon
possède en toute justice le fief de Laborie.

3948 Ch^{âteau} de Laborie

La borne de S^t Médard
Nicouby
Détails de la borne

143

6139 - Borne à Croix de
Malte
(détails)

L'église de S^t Médard -
Nicouby
Elle dépendait de l'abbaye
de Flavins. Cependant le
curé en était décimateur.
L'ancienne église était
à 100 m au sud dans le
cimetière. Elle fut ins-
crite en 1842 et la nouvelle
église construite en 1845.
Le clocher arcado et
la porche sur piliers de
pierre forment un ensemble
très agréable.

3945. L'église

La stèle de S^t Médard -
Nicouby
Sur le bord de la route
de Latrouquière à La Vita-
relle. Elle porte les indica-
tions suivantes:
S^t Médard, Nicouby
à ses déportés du 11 mai 1944
Chayriquet Antoine 40 ans
Chéry Camille 60 ans
morts pour la France
en Allemagne

3946 La stèle

SENAILLAC-Latounguière



3403 Eglise de Senaillac



3406 Vue générale



3402 Restes romains de
l'église de Senaillac-Latounguière



3405 Borne de Terral



3404. Rocher à cupules de
Pratocey



6138 Borne de Terral *détail*

SENAILLAC-Latronquière

L'église de Senaillac-Latronquière
L'église St Cecilia de Senaillac
est, réédifiée de 1146. Elle
dépendait de l'abbaye de Figeac.
La dîme de Senaillac (135 charges
de seigle) revenait pour les 2/3 au
curé du lieu et pour le 1/3 au
chapitre de Figeac. L'église de
Senaillac fut restaurée et agrandie
en 1852 mais elle a conservé
des vestiges romains.

3403 Eglise de Senaillac

Vue générale de Senaillac -
Latronquière

143

3406 Vue générale

Les restes romains de
l'église de Senaillac
De chaque côté de l'abside
courent des vestiges de l'ancienne
corniche ornée de grosses billettes.
Du côté est se voit encore
5 modillons sculptés diversement
et du côté nord une fenêtre
romaine très étroite.

3402 Restes romains de
l'église de Senaillac-Latronquière

La borne de Terral
elle se trouve au bord de
l'ancien chemin Senaillac-
Labastide du Haut-Mont. Cette
borne mesure 0m 58 hors de terre
sur 38 de largeur et sur 20 d'épais-
seur. La Croix de Malte est
inscrite dans un cercle de
0m 20 de diamètre.
Le bornage de fief de la
Commanderie de Chevaliers de
Malte de Latronquière fut fait
en 1745. Au total pose de 16
bornes provenant de carrières
des "Guechs de Falégar" (1500^m
S.O. de Latronquière). Nos
recherches nous ont permis
de relever 3 de ces bornes,
restées en place.

3405 Borne de Terral

Le rocher à cupules de Pratozey
en 1879 (M. Larroum'che) dans une com-
munication à la Société des études du Lot. M.
L. signalait des cavités artificielles sur un
rocher en bordure du balerne (cette Pratozey
est La Fabre) - Le rocher dont la partie
inférieure baigne dans le ruisseau est incliné vers
le sud-est. Il porte 5 cavités approximative-
ment hémisphériques dont les diamètres va-
rient de 8cm à 33cm pour des profondeurs
allant de 4 à 24cm. D'après M. Larroum'che
l'homme préhistorique avait consacré la
des portions provenant de son pêche (en réserve).
D'après nous il n'est pas certain que les cavités
de Pratozey, appelées "marmites de diable" dans
le pays, soient artificielles, mais encore
auparavant des lagunes, de représentations de
animaux restent attachés au lieu, on a
se trouvent. Quelques cupules, qui se trouvent
se trouvent dans le plan du diable, en fait dans la cascade.

3404. Rocher à cupules de
Pratozey

La borne de Terral
Elle se trouve au bord de
l'ancien chemin Senaillac-La
Bastide du Haut-Mont. Elle mesure 0m 58
de hauteur hors de terre, 0m 38 de
largeur et 0m 30 d'épaisseur.
La Croix de Malte, en relief
est inscrite dans un cercle de
0m 20 de diamètre.
Le bornage de fief de la Com-
manderie de Chevaliers de Malte
de Latronquière fut fait en 1745.
Au total, pose de 16 bornes,
provenant de carrières,
des guechs de Falégar, à
1500m S.O. de Latronquière.
Nos recherches nous ont
permis de relever 3 de ces
bornes restées en place.

6138 Borne de Terral *détails*

TERROU



4065 Vue générale



12424. Vue générale
1954



4066 Chateau de St-Thamar



4067 Eglise (1950)



4068 Chateau de St-Thamar

TERROU

Vue générale de Terrou
au moment de la reconstruction
av. 1950

563

4065 Vue générale

Vue générale au Terrou

12424

12424. Vue générale

1454

Le château de St Thamar
Construction du 17^e siècle avec tou-
relle d'angle. Grande tour ~~figurée~~
en avant de la façade principale. Appar-
tenait à la famille de Colomb de St Thamar
qui s'est éteinte en 1774 à la mort de
Jolien de Colomb de St Thamar.
En 1685, le seigneur de St Thamar
fut un des rares habitants du Quercy
refusant d'abjurer la religion protestante.
En 1784, François de Colomb de St Tha-
mar ancien capitaine d'infanterie
au Régiment de Ponthieu, habite
son château de St Thamar.

4066 Ch^{teau} de St Thamar

L'église de Terrou
avant la Révolution,
l'abbé de Mauis était
seigneur et prieur de
Terrou. Il y prélevait les
dîmes. La construction
du clocher date de 1877.
La pierre qui servit à sa
construction provient des
châteaux de Nozières (don
de M^{lle} de Briance). Le
clocher prieur était un
peignon peu élevé avec
2 ouvertures pour les cloches.
L'église de Terrou
perdit la flèche de
son clocher en 1944.
au moment de la
destruction du village
par les Allemands.

4067 L'église (1950)

Le château de St Thamar
Construction du 17^e siècle avec
tourrelle d'angle. Grande tour ~~figurée~~
en avant de la façade principale. Appar-
tenait à la famille de Colomb de
St Thamar qui s'est éteinte en 1774 à
la mort de Jolien de Colomb de St Thamar.
En 1685 le seigneur de St Thamar
fut un des rares habitants du Quercy
refusant d'abjurer la religion protes-
tante. En 1784, François de Colomb de
St Thamar, ancien capitaine d'infante-
rie au Régiment de Ponthieu, habite
son château de St Thamar.
Vue d'ensemble du site

4068 Ch^{teau} de St Thamar

Société des Études du Lot
38, rue de la Chantrenie
46000 CAHORS

etudesdulot@orange.fr

<https://societedesetudesdulot.org>

Conception graphique : *Michel Serin*

Numérisation : *Archives départementales du Lot*



© 2023 Société des Études du Lot