

Société des Études du Lot
38, rue de la Chantreterie
46000 CAHORS

<https://societedesetudesdulot.org>

etudesdulot@orange.fr

Fonds Léon Mailhol

LE LOT ILLUSTRÉ

Canton de Cajarc

Planches 258 à 306

CADRIEU



465. Vue générale O.



476. Ancienne verrerie



469 Le lot à Cadrieu



473 Dolmen de Touly
E



472 Dolmen de Couly
S.



475. Tque de Couly

Cadrièze: vue g^{ch}. Au Loui,
Laujac, en Rouergue

Vélox

706

Vélox

Vélox

465. Vue générale o.

CADRIEU

L'ancienne verrerie
Une verrerie spécialisée dans
la fabrication de bouteilles
fonctionnait à Cadrièze
au commencement du 19^e
siècle. Les produits de
l'usine locale étaient
expédiés par bateau
dans la région bordelaise

Vélox

476. Ancienne verrerie

Le Lot à Cadrièze

898

Vélox

Vélox

Vélox

469. Le Lot à Cadrièze

Le dolmen de Bouelze
(vue côté est)
A 1 km Nord-ouest de l'igue de
Bouelze. Les dalles latérales se voient
fortement inclinées sous le poids
de la table qui mesure 4 m de long
sur 2 m de large. Largeur de la
chambre sépulcrale 1 m 70. Ouverture
tournée vers l'est

473 Dolmen de Bouelze

E

Le dolmen de Bouelze
(vue côté sud)
A 1 km Nord-ouest de l'igue de Bouelze.
Les dalles latérales se voient
inclinées sous le poids de la table
qui mesure 4 m de long sur 2 m de
large. Largeur de la chambre sépulcrale
1 m 70. Ouverture tournée vers
l'est.

472 Dolmen de Bouelze

S.

L'igue de Bouelze
Elle est située à droite de la route
Cadrièze-Géalou, à flanc de coteau
à 100 m à l'est de la maison Toule.
Ouverture de forme ovoïde de
6 m sur 2. L'igue de Bouelze présente
2 galeries et une succession de lacs.
Exploré successivement en 1932,
1933-1934, 1935, par M^r Juy de
Larouze qui a fait ^{présenter} ~~un~~ ^{un} ~~rapport~~ ^{étude} sur
^{de cette igue} une étude très complète.

475. Igue de Bouelze

CADRIEU



471. Chateau de Cadrieu



466. Vue g^{le} (de la r. g. du Lot)



467. Vue g^{le} (de la r. g. du Lot)



470. Chateau de Cadrieu



474. Eglise de Cadrieu



468. Vue g^{le} (de la r. g. du Lot)

CADRIEU

Le château de Cadrieu
est vaste construction sur
le rocher, au-dessus du
lot. A ses pieds jaillit
une belle source.

Le château de Cadrieu
fut pris par les Anglais
en 1390.

En 1735, dame Rose
de Cadrieu, marquise du
dit lieu, veuve de Messire
François de Lotbary,
habitait le château.

Vue générale de Cadrieu

Le château de Cadrieu
est très anciennement
quelque de ce château qui
prend pied sur le rocher,
(rive droite du Lot). Il a été
le berceau des Cadrieu, puis
la famille Quercynoise,
dont la noblesse remonte,
au moins, à 1292.

Pris par les Anglais en 1390,
le château de Cadrieu a été,
à plusieurs reprises, l'objet
de réfections et transfor-
mations, notamment
aux 16^e et 18^e siècles.

H66. Vue g^le (de la r. g.
du Lot)

471. Ch^{teau} de Cadrieu

467. Vue g^le (de la r. g.
du Lot)

Le château de Cadrieu
Construit sur un rocher à pic
au-dessus du Lot.

Le château fut pris par
les Anglais en 1390. Au pied
de l'édifice et sous le rocher
jaillit une belle source.

L'église de Cadrieu
St Barthélémy de
Cadrieu était autrefois
une annexe de Cayrac.
Volet au berceau
seigneurial, le clocher
est une refectio de
1889

Vue générale de Cadrieu

470. Ch^{teau} de Cadrieu

468. Vue g^le (de la r. g.
du Lot)

474. Eglise de Cadrieu

CAJARC



8995 Cascade de la Coque



8996. Cascade de la Coque
Sae



8997 Cascade de la Coque



8998 Cascade de la Coque
Cascatelles fache cupe



8999 Cascade de la Coque

CATARC

Cascade de la Coque
vue l'ontaire 29-1-55

Vélox

Vélox

Vélox

8995 Cascade de la Coque

Cascade de la Coque.
29-1-55. Lac qui reçoit la Cascade

Vélox

Vélox

Vélox

8996. Cascade de la Coque
Lac

Cascade de la Coque
29-1-55

Vélox

Vélox

Vélox

8997 Cascade de la Coque

Cascade de la Coque
29-1-55. Cascatelles
vers la partie inférieure

Vélox

Vélox

Vélox

Vélox

8998 Cascade de la Coque

Cascatelles partie inférieure

Cascade de la Coque
29-1-55

Vélox

Vélox

Vélox

8999 Cascade de la Coque

CAJARC



667 Eglise de Cajarc



663 bis Vue générale S



667 bis Eglise de
Cajarc



669. Une vieille tour



663. Vue générale S



6158. Tour du moulin de
Coimbe

CAJARC

L'église de Cajarc ^{de la région}
 Le robuste clocher quadran-
 gulaire s'élève au-
 dessus de la cité dans
 la partie centrale.
 Le côté nord de l'édifice
 remonte au 13^e siècle.
 L'église de Cajarc fut
 bâtie par les soins d'Ay-
 mery d'Hebrard, évêque
 de Coimbre.
 Agrandissement et restau-
 ration en 1858-1876.
 Reconstructions de la porte
 d'entrée principale. L'ancien
 plan de Cajarc est en évidence dans
 un document de 1190 et la version
 est un siècle dans une charte de 1195.

667 Eglise de Cajarc

Vue générale de Cajarc

663 bis Vue générale S

La vieille église de Cajarc
 Le robuste clocher quadranqu-
 laire s'élève au-dessus de la
 cité dans sa partie centrale.
 Le côté nord de l'édifice
 remonte au 13^e siècle. L'église
 de Cajarc fut bâtie par les soins
 d'Aymery d'Hebrard, évêque de
 Coimbre.

667 bis Eglise de
 Cajarc

Une vieille tour
 Construction bien
 de la ville, aménagé
 en pigeonnier.
 C'est un reste de
 l'ancien château
 féodal.

669. Une vieille tour

Cajarc: Vue générale

663. Vue générale S

La tour du moulin de
 Coimbre.
 Le moulin de Coimbre
 avait été bâti au 13^e siècle
 par les soins d'Aymery
 d'Hebrard, évêque de
 Coimbre en Portugal.
 C'était une vraie forteresse
 munie d'un système
 de défense très complet.
 Les autres travaux ne s'y
 sont faits que par les évêques
 de la suite. L'édifice
 n'est pas resté tel
 que la tour principale
 qui porte des armoiries
 de tir aux deffrents
 étages. L'édifice est
 d'empire.

6158. Tour du moulin de
 Coimbre

CAJARC

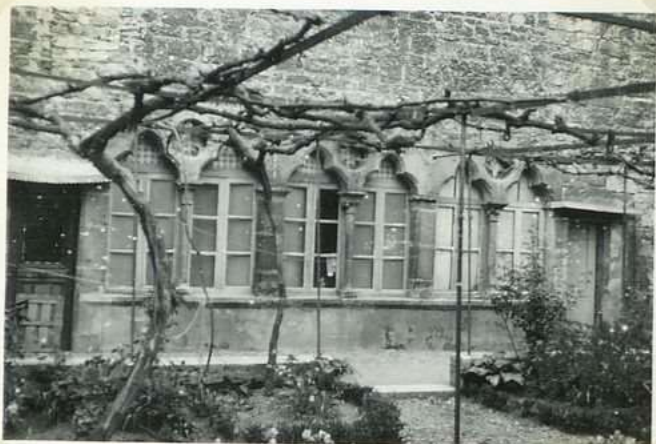

642. Fenêtres du ch^{teau}
dit l'Hebrardie



651. Ch^{teau} de l'Hebrardie



641. Arcades de
l'ancien château



644 Rue avec passage
couvert



662 Fenêtres du ch^{teau}
dit de l'Hebrardie



643. Vieilles maisons
du port

CAJARC

Le château de l'Hebrardie
(vue d'ensemble)
Un réseau serré de
barres métalliques, fils
de fer, ceps de vigne.
empêche de bien distin-
guer les parties architecturales
de cette maison

651. Ch^{teau} de l'Hebrardie

La vieille cité de Cajarc
(^{les fenêtres de l'Hebrardie (13^e de chaussée)})
C'était une place fortifiée importante
qui prit une part active contre les
Anglais, pendant la guerre de 100 ans.
Au centre de la ville, une partie
du château parfaitement conservée
offre une belle série de fenêtres
gemines du 13^e siècle. (Monument
historique en 1924)

642. Fenêtres du ch^{teau}
dit l'Hebrardie

Le vieux Cajarc
De nombreux vestiges montrent
encore l'importance de la vieille cité
moyennâgeuse, notamment les
robustes constructions qui appartenaient
au château.
Ci-dessus l'une des parties du
château avec ses deux ouvertures
de forme ogivale en tiers-point

641. Arcades de
l'ancien château

Le vieux Cajarc
Cajarc a conservé sa physionomie
moyennâgeuse dans quelques-uns de
ses quartiers où l'on retrouve les rues
étroites et sinueuses, les passages cou-
verts, les étages en encorbellement
Ci-dessus l'entrée de la vieille rue
qui fait communiquer l'ancien
château avec les boulevards ~~actuels~~

644. Rue avec passage
couvert

Les fenêtres de l'Hebrardie
Sur la façade cour de cette
maison noble, au rez-de-chaussée,
belle série de 3 fenêtres gemines
(13^e siècle) avec colonnettes et
chapiteaux. Classé Monument
historique en 1924 - d'emploi
à faire retirer les 2 échelles

662. Fenêtres du ch^{teau}
dit de l'Hebrardie

Le vieux faubourg de Cajarc
d'ici en bordure du lot ce fut
pendant longtemps le quartier le plus
commerçant de la cité. Près de là
avait lieu l'arrivée et le départ
de bateaux, la manutention des
marchandises. Une grande anima-
tion y régnait à l'époque où la
navigation fluviale exerçait
une belle prospérité

643. Vieilles maisons
du port

CAJARC



646 Chapelle St. Marguerite

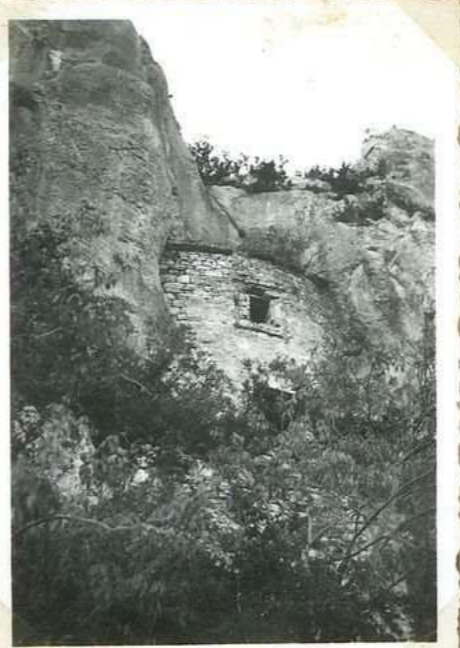

668. Construction "celtique"
sur la falaise



665 Chapelle des Lépreux



653 Ancien moulin de Coimbre



656 Grotte de la Cogne



653bis Ancien moulin de
Coimbre

CAJARC

La vieille chapelle St^e Marguerite
 Cette construction minuscule se
 dresse à quelques centaines de mètres
 en amont de Cajarc, sur la rive
 droite du Lot. Entourée de légendes
 comme toutes les chapelles qui
 jalonnent la rivière, elle se
 classe parmi les plus anciennes

646 Chapelle St^e Marguerite

Les constructions anglaises
 de Cajarc
 Les plus beaux points
 de la falaise, au-
 dessus de la grotte de
 la Coque, représentent
 les restes de ^{deux châteaux de l'époque}
 des Anglais.
 Parmi l'un de ces
 constructions, probable-
 ment porte de surveillance.
 L'une, au lieu bien
 conservée dans une
 enfranchissement de la
 roche

668. Constructions "anglaises"
 sur la falaise

L'ancienne léproserie de Cajarc
 sur le bord de la route de
 Cajarc à Lamagat se dressent
 les restes d'une chapelle romane
 qui appartenait à l'importante
 léproserie de la presqu'île d'Andrenac

665. Chapelle des Lépreux

Le moulin de Coimbre près Cajarc
 Aujourd'hui abandonné, il appartenait
 jadis à la communauté de religieux
 qui dirigeait la léproserie de la
 presqu'île d'Andrenac.
 La partie la plus ancienne a conservé
 ses attributs de fortifications. Il
 y a une cinquantaine d'années le
 moulin de Coimbre connaissait
 une grande activité pour le broyage
 des phosphates naturels
 avant la construction du barrage

653 Ancien moulin de Coimbre

La grotte de la Coque
 L'ouverture de la grotte est très large
 et très impressionnante (30m de large sur
 5 m de haut) la nuit s'abaisse
 peu à peu jusqu'à une petite ou-
 verture d'où sort un ruissseau plus
 ou moins abondant selon la saison.
 Du fond de la grotte on entend
 le bruit métallique d'une chute
 d'eau. Une fois plus loin le
 ruissseau de la Coque produit une
 belle cascade de 30m de hauteur
 Jadis les eaux de cette cascade
 faisaient mouvoir deux moulins.

656 Grotte de la Coque

Le moulin fortifié de Coimbre près
 Cajarc
 Vue d'une partie ancienne du moulin
 (avant la construction du barrage)

653bis Ancien moulin de
 Coimbre

CAJARC



75

664 Ch^{teau} de Gaillac



650 Ch^{teau} de Gaillac



661. Gaillac: vue gl^{ac}



652 Stele de la Madeleine



648 Eglise de Gaillac



667 Ligeonnier
d'Andressac

CAJARC

Le château de Gaillac
 Le château de Gaillac près
 Cajarc, aujourd'hui presque en ruines,
 appartenait jadis aux de Balaguier.
 Au moment des guerres de religion,
 les seigneurs de Gaillac figuraient
 parmi les chefs les plus marquants
 du parti catholique
 d. unylos

664 Ch. eau de Gaillac

Le château de Gaillac
 Une tour ronde d'aspect
 constitué, le reste le plus
 écum'de roble de l'aussier
 château détruit par les
 Anglais au cours de la
 guerre de Cent ans.
 Ch. de Cajarc tout sei-
 gneurs de Cajarc Gaillac
 depuis le 16^e au moins.
 En 1779 le château est
 habité par dame Bertran
 de de Bertin, veuve
 de noble Innocent Malet
 marquis de Gaillac

650 Ch. eau de Gaillac

Gaillac, Cajarc - Vue générale

661 Gaillac: vue gde

La stèle de la Madeleine
 Sur la route de Larnagol
 Cajarc près de l'ancienne
 Chapelle de Lépreux.
 La plaque porte l'inscription
 suivante: "Ici est tombé"
 Jean Piorey, tué par
 les nazis le 23 juillet
 1944 à l'âge de 22 ans

652 Stèle de la Madeleine

L'église de Gaillac
 Construction ^{réalisée} moderne
 en 1798.
 Sans grand caractère à
 100m au Nord de
 l'ancienne église St Julien
 de Gaillac, entièrement
 détruite. D'après un
 rapport de l'époque
 cette dernière était en
 très mauvais état et trop
 petite pour la population
 de la paroisse

648 Eglise de Gaillac

Le pigeonnier d'Andressac
 Très ancienne construction
 couverte en pierres plates
 des pays et coiffée
 d'un minuscule chapeau.
 Une porte ogivale donne
 accès à l'intérieur
 de ce pigeonnier. Bâti
 dans le cadre romantique
 de la presqu'île

667 Pigeonnier
 d'Andressac

CAJARC



645 Lurmel, dérivation
souterraine du Lot



660 Barrage sur le Lot et
rue Waiïfier



657. Vue générale o.



658 Vue générale -o-



649 Tour de Coimbee



659 Usine hydro-électrique

CAJARC

Le canal souterrain d'Andressac
Cent mètres en amont du vieux
moulin de Coimbre, commune de Cajarc,
une dérivation souterraine du Lot
formait un tunnel de 364 mètres,
coupait la presque île d'Andressac.
Les abords de cet important ouvrage
connaissent jadis une belle activité.
annulé?

645 Tunnel, dérivation
souterraine du Lot

Le roet Waïffier et le barrage de
l'usine électrique
Le roe Waïffier forme un oppidum de
chertares avec à ses rochers côté du
Lot et retranchement de terre et pierres
du côté de St Jean de Laur. A la
base du rocher (côté rivière) s'ouvre
une grotte qui, selon la tradition, au-
rait servi de refuge au dieu d'Aqui.
Laine Waïffier au moment où il
était puni par les troupes de
Jérôme.

660 Barrage sur le Lot et
roe Waïffier

L'arrivée des eaux du Lot en
amont de l'usine hydroélectrique
et vue générale de Cajarc

657. Vue générale o.

Cajarc. Vue générale au couchant
soleil

706 Velox

Velox

Velox

658 Vue générale - o -

La tour des moulin de
Coimbre
Le moulin de Coimbre fut
bâti au 13^e s. par les rois
d'Aragon et d'Henri, évêque
de Coimbre en Portugal. C'était
une vraie forteresse munie
d'un système de défense très com-
plet. Les récents travaux
réalisés par la construction
de l'usine hydroélectrique
n'ont laissé subsister que
la tour principale qui porte
des arches de terre sur
différents étages

649 Tour de Coimbre

L'usine hydroélectrique de Cajarc
Pour une réserve utile de 1
million de m³ d'eau et une chute
maximum de 9m, la production
de cette usine (année moyenne),
monte à 55 millions de kilowatts
heure

Velox

Velox

659 Usine hydroélectrique

CARAYAC



793. Dolmen de Mas
de Cararroc



793bis Dolmen de
Mas de Cararroc



796 Dolmen des
Roumilles



795. Dolmen du Mas de
Bourrou E



794 Dolmen du Mas de
Bourrou

CARAVAC

Le dolmen, tumulus de Mas de Caravac
 Au nord de ce village à 100 m
 à droite de la route Géralou, Caravac.
 La dalle supérieure manque. Les
 dalles latérales mesurent 4 m de
 long et un écartement de 1^m 40.
 Orientation Sud. est, Nord
 ouest

793 Dolmen de Mas
 de Caravac

Le dolmen, tumulus de Mas de Caravac.
 Au nord de ce village à 100 m
 à droite de la route Géralou, Caravac.
 La dalle supérieure manque. Les
 dalles latérales mesurent 4 m de long
 et un écartement de 1^m 40. Orientation
 S.E. - N.O.

793bis Dolmen de
 Mas de Caravac

Le dolmen des Roussilhes
 Au milieu de bois à droite
 de la route Caravac Breugues
 au sommet d'un léger tumulus
 longueur totale 3 m 50 largeur
 de la chambre sépulcrale 1 m 20.
 La table est en pierre brisée.
 Orientation tournée vers le Sud. est

796 Dolmen des
 Roussilhes

Le dolmen de Mas de Bourrou - E.
 Il se situe au bord d'un chemin,
 à l'endroit dit Pech des Fourches
 longueur 3 m 80. largeur de la
 chambre sépulcrale 1 m 30. Orientation
 typ. de l'entrée vers le Sud. est.
 L'une des dalles latérales s'est
 inclinée en dedans à provoquer
 une forte inclinaison de la
 dalle supérieure

795 Dolmen du Mas de
 Bourrou E

Le dolmen de Mas de Bourrou
 Vue côté ouest

794 Dolmen du Mas de
 Bourrou

CARAYAC



798 Vue générale



791 Eglise de Carayac



792 Eglise de Carayac



797 Grotte de Confairou



797bis Grotte de Confairou

CARAYAC

Carayac : Vue générale
(côté sud)

90+

798 Vue générale

L'église de Carayac
est restée de l'église
St Etienne de Carayac
de 1146. Elle dépendait
alors de l'abbaye de
Figeac. En 1326 elle fut
mise au service d'Espagne
qui manquait de renouveau.
Avant la Révolution, la
dîme (de onze, six)
valait au clergé du lieu
50 charges de blé.
Bel autel en bois sculpté
dans la chapelle St.

Etienne.
L'église de
Carayac avec pour annexe
St Nébouze

791 Eglise de Carayac

L'église de Carayac
V. notice & cliché
LN

792 Eglise de Carayac

L'entrée de la grotte
de Confayrou
elle s'ouvre à l'extrémité
sud de la commune de
Carayac. Plusieurs
visiteurs y ont trouvé
des débris de poteries
des ornements divers.
Cette grotte mériterait
semble-t-il, d'être
fouillée avec soin.

797 Grotte de Confayrou

L'entrée de la grotte de
Confayrou
elle s'ouvre à l'extrémité
sud de la commune de
Carayac. Plusieurs
visiteurs y ont trouvé des
débris de poteries, des
ornements divers.
Cette grotte mériterait
semble-t-il, d'être
fouillée avec soin.

797bis Grotte de Confayrou

FRONTENAC



1589 Pigeonnier ancien



1594 Vue générale
Frontenac



1589 bis Pigeonnier
ancien



1592 Dolmen des Mars de Sarrat

FRONTENAC

Le vieux pigeonnier de
Frontenac
Très vieille construction
quadrangulaire couverte
en pierres plates et coiffée
d'un petit chapiteau
monté sur colonnettes.
D'après la tradition
locale, la partie basse
servait de grenier à
blé. d. simple.

1589 Pigeonnier ancien

Frontenac et la vallée du Lot

930

1594 Vue générale
Frontenac

Le pigeonnier de Frontenac
Curieux édifice carré,
niché en coupole sur trompe
en appareil très soigné.
Voit, en pierres plates du
pays, surmonté d'un
mécanisme lanternon

1589 bis Pigeonnier
ancien

Le dolmen de Mas de Sarrit
Il a conservé deux dalles latérales. Celle
du sud a 2^m70 de long et 1^m65 de hauteur
maximum hors de terre. Celle du nord
en grande partie détruite a une hauteur
et une longueur bien moindres.
Chambre sépulcrale: 1^m40 de large.
Orientation, est ouest. Vestige de dalle
de fermeture côté ouest.

1592 Dolmen du Mas de Sarrit

FRONTENAC



1590 Vue générale



1588 Eglise de Frontenac



6159 Les vestiges les plus anciens de l'église

Frontenac : Vue générale

929

1590 Vue générale

FRONTENAC

L'église de Frontenac
Reconstruction moderne
sur les ruines d'un temple
romain. La partie la
plus ancienne est le chœur
sous le clocher. Pour
accéder au porche
d'entrée on marche sur
une série de cercueils
en grès dont le couvercle
est légèrement bombé.
St. Jean Baptiste de Fronte-
nac dépendait de l'abbaye
de Jézeuc dès 1146. La dîme
valait ^{un} ~~un~~ ^{seul} ~~seul~~ ^{de} ~~de ^{vin} ~~de~~ ³⁵ ~~35~~ ^{charges} ~~charges~~
de blé, moitié froment, moitié seigle,
et 40 charges de vin.~~

1588 Eglise de Frontenac

^{Les vestiges de l'ancien de l'église}
^{de Frontenac} ~~Les vestiges d'un temple romain~~
^{de Frontenac} ~~L'église de Frontenac~~ est adossée
aux ruines d'un temple romain
auprès duquel on trouva jadis des
cercueils creusés dans le grès, arrondis
intérieurement du côté de la tête.
Près de là on recueillit aussi de
nombreuses médailles romaines
notamment d'Auguste de Claude
et d'Antonin. d. e. m. p. l. o. r.

6159 Les vestiges les plus
anciens de l'église

GREALOU



1754 Eglise de Grealou



1755 Eglise de Grealou



1756 Eglise de Grealou



1767 M^{re} à vent de Grealou

L'Eglise de Grealou
C'est un roman restauré en 1738.
Abside semi-circulaire sur le
transept. Il est question de l'église de
Grealou dans un document de 1368. Elle
dépendait de l'abbaye de Dijon.
Au 18^e s. le dôme fut détruit par
dépendant à ce moment-là de Cahors,
100 charges de tout grain par 1/3 et
20 charges de vin.

1754 Eglise de Grealou

GREALOU

La vieille église de
d'œuvres Grealou

1755 Eglise de Grealou

La vieille église de Grealou
notée en 1756. Vue d'ensemble côté sud.

1756 Eglise de Grealou

Le moulin à vent de
Grealou

De ce moulin qui connaît
jadis une si grande
animation, il ne reste que
la tour décapotée
visitée par les lapins
sauvages. Autour
de lui croissent les
roues et les buissons

1767 M^{oulin} à vent de
Grealou

GREALOU



7015 Eglise: J'icla. chap.
étrangère



7018 Eglise: cloche
portant inscription.



7023. Eglise: le bénitier



7012 Eglise. Tourelle romane M.
int^r



7022. Eglise: Base de col.
sur charn. d'arcade

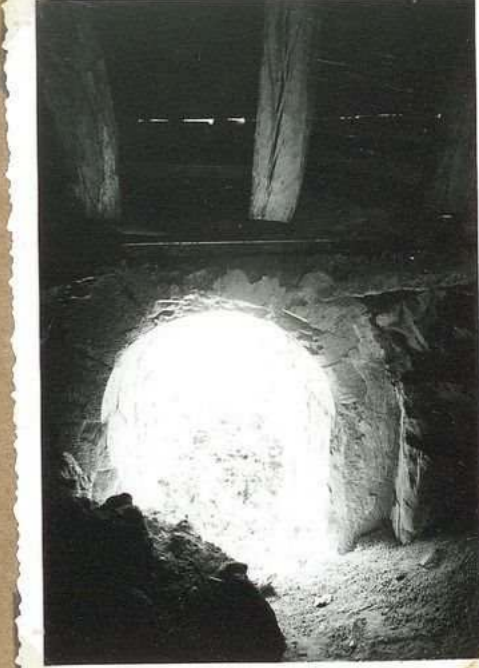

7012. Eglise: Tourelle romane M.
intérieur

GREALOU

Eglise de Grealou
 Pietà en pierre
 Groupe en pierre
 tendre, rose et
 polychrome. Hauteur
 43 cm

7015 Eglise: Pietà. chap.
 évangile

Eglise de Grealou
 La petite cloche -
 elle porte la date 1669.
 A signaler sur cette
 cloche une croix en
 relief, de 12 cm de haut.
 ornée de nombreux
 fleurs de lys et une
 inscription latine qui
 semble être une trans-
 position de l'antienne
 significat. de l'office
 de la S^{te} Vierge du
 15 août (L'office de
 Grealou est une évocation
 de l'Annonciation)

7018 Eglise: cloche
 portant inscription.

Eglise de Grealou
 Le bénitier.
 Vanne encastrée dans
 le mur. Diаметre
 extérieur: 43 cm. Au. de mur
 de la vanne tête cillé;
 sur la face antérieure de
 la vanne, le sigle IHS,
 et de chaque côté de ce
 sigle, une tête cillé.
 Date en relief, 1684.

7023. Eglise: le bénitier

Eglise de Grealou
 Fenêtre romane, côté
 N. de l'église.
 Vue de l'int^r

7012 Eglise. Fenêtre romane N.
 int^r

Eglise de Grealou
 Base de colonne,
 côté évangile.
 Colonnes engagées;
 les bases primitives
 sont invisibles, proba-
 blement enterrées;
 la partie inf^r des
 colonnes a été
 restaurée

7022. Eglise: Base de col.
 au chœur. évangile

Eglise de Grealou
 Fenêtre romane,
 côté N. de l'église
 Vue de l'int^r

7012. Eglise: Fenêtre romane N.
 intérieur

GREALOU



7009 Eglise : N.



7008 Eglise E



18-11/54 Eglise. pde arcade
5014 et chap. evangile



7011 Eglise : Fenêtre romane
N



7006 Eglise S



7013. Eglise : Fenêtre romane N
Détruit

GREALOU

Eglise de Grealou.
Vue d'ensemble. N.

7009 Eglise: N.

Eglise de Grealou
Vue côté abside
L'abside semi-circu-
laire est voûtée en
cul. de four; elle
paraît restaurée.
Couverture en pierres
plates.

7008 Eglise E

Eglise de Grealou
Arcade et chapelle, côté évangile

70-7/54 Eglise (de arcade
5014 et chap. évangile

Eglise de Grealou
Fenêtre romane, côté
nord de l'église
Cette fenêtre donne
sous le comble de l'église
et c'est par elle que se
fait l'accès au clocher.
Autrefois elle devait
dormir la nef dont la
voûte a été abaissée.
Fenêtre à 2 rouleaux ext^{rs}
et 2 rouleaux int^{rs}. La
partie sup^{re} de l'ouverture
est légèrement chanfrinée;
la partie inf^{re} est très
endommagée. A l'est
elle a une hauteur de 7,5 m.

7011 Eglise: Fenêtre romane
N

Eglise de Grealou
Vue d'ensemble. Sud

7006 Eglise S

Eglise de Grealou.
Fenêtre romane, côté
nord de l'église.
Détails.

7013. Eglise: Fenêtre romane N
Détails

GREALOU



7020 Eglise: vue int?



17-11/54 Col. et chap. eau de
7019 chœur: détail
epite



7024 Eglise: col. et chap. eau
de chœur, epite



7024 Eglise: Col. de chap.
au chœur évangél.



7016 Eglise: arcade, côté
occidental de la croisée



7017 Eglise: arcade, côté
occ. de la croisée (ensemble)

GREALOU

Eglise de Grealou
le Chœur.

L'abside semi-circulaire
restituée en cub de four
paraît restaurée. Détails
travers du chœur restitués
en plein cintre -
Colonnes et chapiteaux de
l'arc triomphal, romans,
Colonnes et chapiteaux
de l'arcade occidentale
de la croisée: romans.

7020 Eglise: vue int?

Eglise de Grealou
Chapiteau de la
colonne, côté épître -
arc triomphal -
Détails.

17-11/54 Col. et chapiteau de
7019 chœur: détail
épître

Eglise de Grealou
Colonne et chapiteau
de l'arc triomphal
(côté épître)

Le chapiteau est
orné de trois supports
enlaccés qui se
détachent en haut
relief

7024 Eglise: col. et chapiteau
du chœur, épître

Eglise de Grealou
Colonne et chapiteau
de l'arc triomphal
(côté évangélique)
Tête humaine en
faible relief sur la
face antérieure

7024 Eglise: col. et chapiteau
du chœur évangélique

Eglise de Grealou
Colonnes et chapiteaux de
l'arcade occidentale de la
Croisée.

Colonnes engagées de même
diamètre que les colonnes de
l'arc triomphal. mais les
chapiteaux sont très simple-
ment traités

7016 Eglise: arcade, côté
occidental de la croisée

Eglise de Grealou

ArCADE occidentale
de la croisée

Colonnes engagées de
même diamètre que les
colonnes de l'arc triomphal.
Les chapiteaux sont très
simplement traités.

Les angles formés par
l'arcade occidentale de
la croisée et chacune des
grandes arcades N. et S. ou
s'ouvrent, en saillie, de
vestibule de construction qui
peuvent être des restes
de pilastres.

7017 Eglise: arcade, côté
occ. de la croisée (ensemble)

GREALOU



1765 Dolmen de la Croix
de Bierzo



1766 Dolmen of tumulus de
Théodinane



1764 Dolmen of tumulus
du Communal



1762 Dolmen of tumulus
de Ganil - la table



1763 Dolmen of tumulus
de Ganil



1760 Dolmen of tumulus
de Tourm...

GREALOU

Le dolmen tumulus
de Tréodinnane
Ce n'est aujourd'hui
qu'un amoncellement
de pierres, un "cayrou"
sur lequel s'étale une
grande dalle élevée
au tombeau primitif

1766

1766 Dolmen et tumulus de
Tréodinnane

Le dolmen de la Croix de pierre
A 200m à l'est de l'écrou. Il
a une ouverture orientée vers le
sud-est. Longueur totale
3m, 20. Epaisseur de la table 0,45
largeur de la chambre sépulcrale
1m, 25

1765 Dolmen de la Croix
de pierre

Le dolmen tumulus du communal
Il est situé sur le point culminant
entre le tumulus de Tréodinnane
et le dolmen de la Croix de pierre.
Il forme une véritable allée couverte
de 10m de long. Sa largeur de la
chambre sépulcrale est d'abord de
1m, 50; elle va en se rétrécissant vers
l'ouest par suite de l'inclinaison
de la dalle. La table repose sur trois
de terre côté est, visible à distance
au 1^{er} plan. mesure 2m sur 2m.
Au versant de l'ouest, on voit les restes
de ce qui était d'origine un dolmen, c'est-à-dire un tumulus...

1764 Dolmen et tumulus
du communal

Le dolmen tumulus de
Janil
La dalle de recouvrement
brisée en 2 endroits mais
restée en place vient en
s'élargissant du N.O. au S.E.
La longueur totale est de 5m, 15
et la largeur maximum 2m, 65.
Ecartement des dalles
latérales, 1m, 15

1763 Dolmen et tumulus
de Janil

Le dolmen tumulus de Janil -
La dalle de recouvrement

1762 Dolmen et tumulus
de Janil - la dalle

Le dolmen tumulus de Tourmian
A 1km au sud de Grealou dans
la propriété de M. Carbonnel. C'est
un beau monument mégalithique.
La dalle de recouvrement mesure 0,90
d'épaisseur et 2m, 15 de largeur. La
chambre sépulcrale a 3m, 50 de longueur
sur 1m, 15 de largeur. Orientation de
l'entrée sud-est. En parfait état
de conservation

1760 Dolmen et tumulus
de Tourmian

GREALOU



1757 Chateau de Grealou



1761. Vue générale



1758 Chateau de Grealou



1759 Dolmen des Doltes



1759 bis Dolmen des Doltes



6160. châtaigneraie
Route d'Arche, Grealou

GREALOU

Gréalou: Vue générale

489

1761. Vue générale

Le château de Gréalou
(Vue côté ouest)

Vélox

446

Vélox

1758 Château de Gréalou

Les restes du château de Gréalou
Gréalou fut jadis le théâtre
L'après luttés contre les Anglais.
En 1293 le seigneur Arnal de Barres
de Bédier accorda une charte
de coutumes aux habitants.

L'ancien château, aux épais
murs, a conservé une tour
cylindrique, quelques larges meur-
trières et de magnifiques caves voûtées.
En 1784 François Donatès, de Cabrédes, vint de
Sécond Guallier, seigneur de Gréalou, du château de
Chabac et marquis de Guallier, pour habiter

1757 Château de Gréalou

Monuments mégalithiques du Quercy

Les dolmens et menhirs si nom-
breux autrefois dans cette région
disparaissent peu à peu désa-
gréés par les éléments atmosphériques.
Ci-dessus les "trois pierres"
situées en bordure de la route
St Chels - Gréalou

1759 Dolmen des Doltes

Le dolmen des Doltes
Dolmen en partie ruiné, à 50m
à gauche de la route St Chels
Gréalou. ^{appelé} "Les trois pierres" dans le pays
longueurs de dalle
latérale, 3m 40. largeur la
chaussée inférieure 1m 55. Il
ne subsiste que la moitié de
la table.

1759 bis Dolmen des
Doltes

Une châtaigneraie du Haut-Quercy
route de St Chels - Gréalou

26

6160. châtaigneraie.
Route St Chels - Gréalou

LARNA GOL

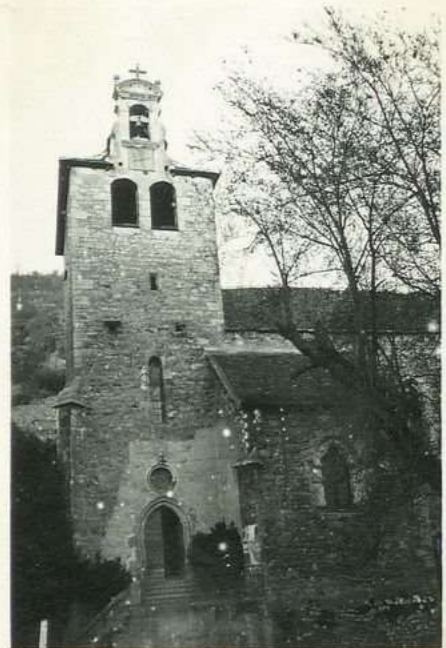

2183 Eglise de Larnagol
facade



2179 Vue générale.
(de la r. g. du lot)



2177 - Eglise de Larnagol
(abside)



2189 Eglise de Seuzac



2184. Vue générale.
(de la r. g. du lot)



2185 Ruines de Naules

LARNAGOL

L'église
Le clocher de Larnagol
La vieille église de Larnagol
possède un clocher quadrangulaire
sorte de donjon massif.
La partie supérieure est ornée
d'un clocheton plus moderne
Après la destruction de l'église St Pierre
de Neules, le parviro de Larnagol engloba
tous les habitants. Eglise de 16^e s. à laquelle
on accède par un grand escalier dont le plus haut
clocher quadrangulaire est couronné par un
clocheton moderne. Le clocher de voûte par le toit
est orné de la croix de Larnagol, les poutres de Larnagol
du 14^e s. jusqu'en 1579.

Vue générale de Larnagol

2179

L'église de Larnagol!
L'abside

2179 Vue générale.

(de la r. g. du Lot)

2183 Eglise de Larnagol
facade

2177 - Eglise de Larnagol

(abside)

L'église de Seuzac
Il est bien anciennement
question de l'église de
Seuzac d'abord
amène de l'archiprêtre
de Cahors puis donnée
en 1549 à l'abbé de
Marcihal, Jean
d'Hebrard. La vieille
église était une cime-
tière. L'église actuelle
(construction moderne)
a été bâtie dans le
village. Une rue fort de
1862 indique qu'elle est beau-
coup trop petite, entièrement de la
ville, une partie du sanctuaire
s'est déjà écroulé

Vue générale de Larnagol
à Paris retravaillé.

2184

2184. Vue générale.

(de la r. g. du Lot)

Les ruines de Neules
Le clocher-pignon de
style romain, seul reste
de l'ancienne église de
Neules, profondément
évocaté, projeté tous
jours sur, visible sur
le vieux cimetière.
Le pignon de Neules est
mentionné dès 1193.
Primitivement c'était
le chef-lieu de paroisse
avant pour amener
l'église de Larnagol

2189 Eglise de Seuzac

2185 Ruines de Neules

LAR-NAGOL



2182 Le châteaux. O.



2176 Vue générale E



2180 Le chateau



2178 Vieille maison

FM 0277

LARNAGOL

Vue générale de Larnagol

2176 Vue générale E

Le château de Larnagol
La terre de Larnagol appartient
jadis à Bertrand de Cardaillac
puis à la famille de Puycornet
dont un des membres contribua puissamment
à la défense du Quercy contre les
Anglais. Le château de Larnagol fortifié
au 14^e siècle occupait une vaste étendue.
D'importantes transformations en
ont fait une habitation moderne.
Ci-dessus la partie ouest de la tour
quadrangulaire

2182 Le château. O.

Le château de Larnagol
Aux de Cardaillac dès le début du
12^e siècle. Il passe ensuite aux de
Puycornet qui participent activement
à la défense du Quercy contre les
Anglais et font fortifier leur château
puis aux d'Hauterive. Aux de
Laporte au 17^e siècle jusqu'à la Révolution.
Construction actuelle moderne.
Dominant le village et la vallée
du Lot.

2180 Le château

Le vieux Larnagol
Ci-dessus, dans une rue
pittoresque, maison à
étage en encorbellement
soutenu par un gros pilier
en terre.

2178 Vieille maison

FM 0277

LARNAGOU



2186. Dolmen de Pierre Levée

1^{er}



2187 Dolmen de Pierre Levée

2^e



2188. Dolmens de Pierre Levée

3^e



2181 La stèle

LARNAGOL

Les dolmens de Pierrelevée
Ils s'alignent au sud de Salesmes
près du vieux chemin, Cajarc. Cabreret
Le 1^{er}, le plus septentrional est un
ancien dolmen, humulés, dont
la table sectionnée en deux ~~mais~~
restée en place, mesure 3 m sur 2 m 50.
Des fossiles, faits en 1860 par un
à l'abbé Lemozi de recueillir
2 jolies perles, un test de coquillage
au milieu de nombreux débris
d'ossements humains

2186. Dolmen de Pierre
levée

1^{er}

Les dolmens de Pierrelevée.
Le 2^e dolmen se trouve à 100 m plus
au sud, au carrefour de deux chemins.
La table a été renversée et les débris
sont à côté de la chambre sepul-
crale. Dalles latérales et dalle de
fond en assez bon état. Un pied
de vigne et un figuier croissent
dans la chambre sépulcrale

2187 Dolmen de Pierrelevée

2^e

Les dolmens de Pierrelevée
Le 3^e dolmen est à 200 m des
précédents, vers le sud. Seules
les dalles latérales subsistent.
Largeur de la chambre sépulcrale
est 80. ~~Don~~
Dans ces deux derniers dolmens
l'abbé Lemozi recueillit des
fragments de céramique plus au-
moins évoluée, des dents et des
ossements humains, des os brûlés.

2188. Dolmens de Pierrelevée

3^e

La stèle de Larnagol
A la route du village vers Cajarc.
On lit sur la plaque de marbre:
A la mémoire de Van Edmond,
Quémère, Croizy, Duval,
Boizard, Carrive, Mailhébuan,
Chalou, Mouly, Cabriquet,
mort pour la France

2181 La stèle

LAROCHE-TOIRAC



2201 Dolmen de Pech de
la Curade



2202 Dolmen de la Combelle



2203 Dolmen et tumulus
de la Combelle

LAROQUE-TOIRAC

Le dolmen de Tsch de la Curade.

Il comporte 4 dalles d'encadrement
ce qui est exceptionnel dans cette

région, mais pas de table.

La longueur est de 2m 20 et la

largeur intérieure 1m 60

2201 Dolmen de Tsch de
la Curade

Le dolmen de la Combelle

Il est situé près d'une cabane
de bergerie construction récente.

Longueur 2m 50, largeur intérieure
1m 10. La dalle supérieure

manque

2202 Dolmen de la Combelle

Le dolmen, tumulus de la Combelle

A 100 m à l'est du précédent. La
dalle supérieure longue de 4m 50 mesure
0m 60 d'épaisseur. Chambre sépulcrale
bien conservée (1m 60 de large). Entrée
orientée vers l'est. Ce dolmen
a été aménagé en terrain à l'aplanir
par l'apport de pierres de diverses

Vélox

Vélox

2203 Dolmen et tumulus
de la Combelle

LAROQUE-Toirac

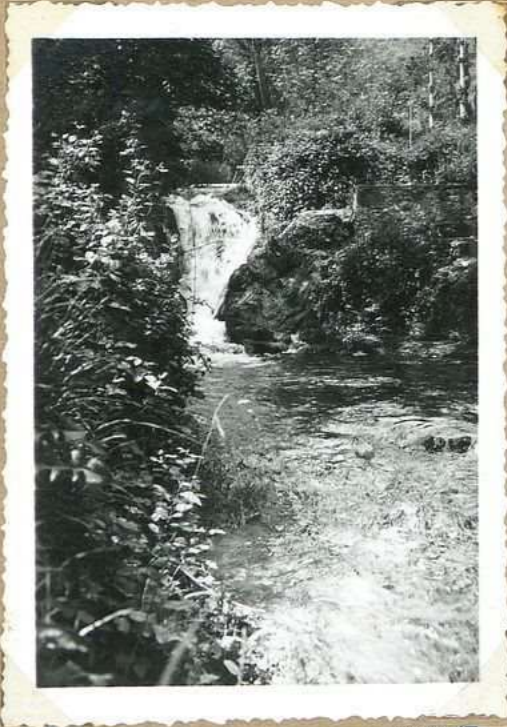

2207 Cascade du ruisseau de Bons



2211 Cascade du ruisseau de Bons



2211 bis Cascade du ruisseau de Bons



2205 Croix au cimetière de St A. Bas



2200 Eglise de Laroque &



2206 Pigeonnier de Laroque Toirac

La Cascade de Bons

Dans un pittoresque cirque de falaises rocheuses, le ruineau de Bons sort d'une grotte qui comporte un lac souterrain. Ci-dessus la Cascade près des moulins.

2207 Cascade du ruineau de Bons

LAROQUE-Toirac

La cascade de Bons dans un pittoresque cirque de falaises rocheuses, le ruineau de Bons sort d'une grotte qui comporte un lac souterrain.

Ci-dessus la cascade près des moulins.

2211 Cascade du ruineau de Bons

Le ruineau de Bons se sort d'une grotte à lac souterrain, dans un pittoresque cirque de falaises rocheuses. Très abondant à certaines époques de l'année, il débute, rapide, par une série de Cascatelles d. enfilées.

2211 bis Cascade du ruineau de Bons

L'ancienne église de St Affre. Il est question de cette église qui dépendait de l'abbaye de Figeac, dès 1146. Elle se trouvait dans la plaine face à Camboulas. Les restes de l'église et du cimetière constituent un tumulus de terre et de pierres, totalement envahi par une puissante végétation. Au milieu de ce tumulus, dans le feuillage, on aperçoit encore la vieille croix de fer du cimetière.

2205 Croix du cimetière de St Affre

L'église de Laroque Toirac. Construction moderne dans grand caractère, réalisée avec les matériaux de l'église St Affre, aujourd'hui disparue. Cette dernière église mentionnée dès 1146 dépendait de l'abbaye de Figeac qui possédait les terres soit 100 ch. de blé de tout grain et 100 charges de vin. L'église de St Affre avait un portail roman surmonté d'un clocher-facade au chevet plat. On lui reprochait d'être trop petite et l'on y plaça "quatre" des "deux" d'acier "à uniprotocollé en la vier".

2200 Eglise de Laroque Toirac

Le pigeonnier de Laroque Toirac. Curieuse construction reposant sur 4 colonnes de pierre. Le corps du pigeonnier est de forme cubique et porte un toit pyramidal. L'ornature est en bois (montants, traverses et pièces obliques); les intervalles sont garnis par un tuff argilo-calcareux particulièrement abondant aux abutours.

2206 Pigeonnier de Laroque Toirac

LA ROQUE-TOIRAC



2216 Chateau de Laroque



2199 Vue générale S



2208 Chateau de Laroque-Toirac S



2209 Chateau de Laroque S



2210 Chateau de Laroque S



2199 bis Vue générale

LA ROQUE-TOIRAC

Le château de Larroque-
Toirac. (Vue des côtés
ouest)

Larroque-Toirac, vue générale

Le château de Larroque-Toirac
Adossé à la falaise sur laquelle
il s'étend par des grottes, qui, aux
Moyens-Âges, abritaient des
maisons secrètes, le château de
Larroque fut pris par les Anglais en
1372 et détruit au cours de
la guerre de Cent ans.
Reconstruit sous Louis XI.
Composé de sept étages, d'une
élégante sveltesse.
Larroque appartenait récem-
ment aux Cardaillac,
aux St-Julien (17^{es}), aux
Dufour avant la Révolution.
Le château et ses abords
sont inscrits à l'inventaire
n^o 1943

2199 Vue générale S

2216 Ch^{teau} de Larroque

2208 Ch^{teau} de Larroque-
Toirac S

Le château de Larroque
v. note n^o 2199
Toirac
Reconstruit à la fin
du règne de Louis XI par
la fondation d'un château
fort détruit au cours de
la guerre de Cent ans.
La partie la plus remar-
quable de ce château est
une sveltesse tour à sept
étages. Le château de
Larroque fut jadis la
propriété d'importantes
familles quereynois,
les Cardaillac et les
St-Julien. Depuis 1943
il est inscrit à l'inventaire
des sites pittoresques

Le château de Larroque-Toirac
Construit au pied de la falaise
rocheuse il possède une tour à
sept étages d'une élégante sveltesse
Le château de Larroque qui appar-
tenait à la puissante famille
de Cardaillac fut pris par les
Anglais en 1372. Sa reconstruction
data de la fin du règne de
Louis XI. d. empl^{ois}

Le site de
Larroque-Toirac
Le château et ses abords
sont inscrits à l'inventaire
(6 mars 1943)

2210 Ch^{teau} de Larroque S

2209 Ch^{teau} de Larroque S

2199 bis Vue générale

MARCILHAC



2534 Squelette de Combe de Gary



2533 Falaise de Combe de Gary



2519 Maison Louis XI



2526 Tour de D'elstat



2525 Grotte de Paillet

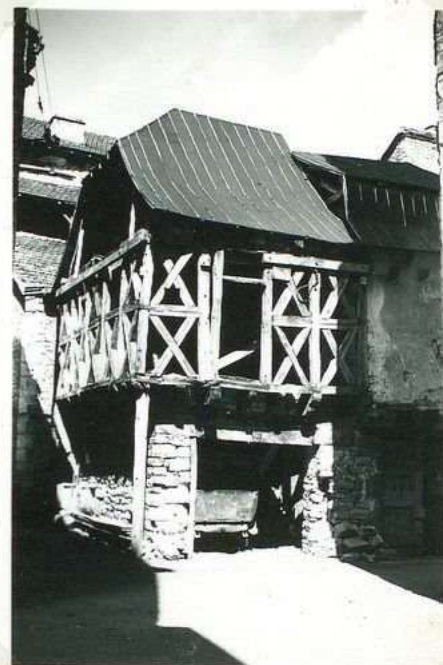

4392 La maison du Roi
(Louis XI)

MARCILHAC

Le squelette de Combe de Gary
Allongé de côté, genoux repliés, ce
squelette trouvé en 1937 à l'occasion
par M. Cabignac à l'occasion de
des fouilles est croit-on, d'époque
néolithique. 0.65
Pour protéger sa trouvaille, la mette
à l'abri des intempéries et de curieux
M. Cabignac a construit un entourage
en ciment muni d'un verrou
une Halleque

2534 Squelette de Combe de Gary

La falaise de ^{Vélox} Combe de Gary
C'est à sa base et principalement
au-dessous de l'arcement rocheux
(milieu de la photo) que se trouve
l'abri ou rocher fouillé au partiel
depuis 1937 par M. Cabignac. Ce
fouilles qui paraît important a donné
de nombreux pièces d'outillage néolithique
silex et magdalénien et un squelette
attribué à l'époque néolithique

Vélox

2533 Falaise de Combe de Gary

La maison du roi à Marcilhac
Elle se dresse tout près de
l'ancienne Abbaye. C'est dans cette
demeure ^{à Paris de Louis XI} aujourd'hui ruinée,
autrefois somptueuse que le roi
Louis XI aurait couché, lors que
venant de Figeac, il se rendait en
pèlerinage à Rocamadour. 1938

2519 Maison Louis XI

La tour de Duret
Duret avait une
demeure royale
où se passait la tenue.
La tour cylindrique
fut de l'empereur l'an II
de la République par
ordre de Varannes, commis-
saire du district de
Figeac

2526 Tour de Duret

La grotte de Pailles
On l'appelle aussi grotte du facteur
elle se trouve à 3 km environ de
Marcilhac, à droite et près du chemin
qui conduit à la grotte du Robinet.
L'orifice du puits mesure 5m6 m
de diamètre. A 10m de profondeur
donne une galerie souterraine de
160m. Fort belle construction -
Ravinant, salle.
(C'est l'ancien orifice du puits)

2525 Grotte de Pailles

La maison du Roi
(1952)
Il ne reste plus que
l'ossature, le receptif
de maçonnerie a disparu

4392 La maison du Roi
(Louis XI)

MARCI LHAC



2523 Dolmen de Jean Blanc

1^{er}



2524 Dolmen de Jean Blanc

2nd



2546 bis Dolmen de Jean Blanc

3rd



2531 Dolmen de Majoual



2532 Dolmen de Boie Haute



2531 bis Dolmen de Majoual

MARCI LHAC

Le dolmen de Jean Blanc
d. erup. 1. notice 2^e cl.

Le dolmen de Jean Blanc
Ses tables de 18^m de diamètre
Orientation de la chambre sépulcrale
Nord-Sud. Cette chambre a 1^m60
de large et conserve une dalle de
fermeture côté Nord. La table
ne figure plus sur ses supports.
La dalle latérale la plus longue
(côté est) mesure 3^m20

Le dolmen de Jean Blanc
Il se dresse au bout de la côte
au Pic (Route de Cajarc) à
quelques dizaines de mètres à
gauche de la route. Ce monu-
ment en galet lizé est en grande
partie ruiné notamment par
la destruction de la table. Les
2 b. dalles latérales ont un
écartement de 1^m50
V. notice 2^e cl.

2523 Dolmen de Jean Blanc

1^e cl.

2524 Dolmen de Jean Blanc

2^e cl.

2546 bis Dolmen de Jean Blanc

3^e cl.

Le dolmen de Majoual
Bout près de point d'abréviation
de la route de Michel à la route Géalou
Marcilhac. Dolmen sur terrasses
dont la ~~structure~~ table mesure 2^m85
de long et 2^m70 de large. 2 dalles latérales
ont 1^m50 de longueur moyenne et sont
écartées de 7^m15. Orientation Sud-est
Nord-ouest. Dalle de fermeture de
la chambre sépulcrale côté nord-ouest

Le dolmen de Borie Haute
Belle table se terminant en
pointe vers l'ouest et dont la
longueur totale dépasse 5^m50.
Les dalles de soutien sont faibles
et rapprochées de terminant une
chambre sépulcrale plutôt
étroite. Cette chambre s'ouvre
vers l'est.

Le dolmen de Majoual
Petit dolmen situé à l'embranchement
de la route de Michel sur
la route Marcilhac-Cajarc. La
dalle supérieure mesure 3^m sur 2
et avance sur les supports latéraux
dont la partie antérieure a été
détruite. Fréquemment utilisé
comme abri par les voyageurs et
les bergers depuis plus de 100 ans.

2531 Dolmen de Majoual

2532 Dolmen de Borie
Haute

2531 bis Dolmen de
Majoual

MARCILHAC



4394. Chap. & colonne de l'ancienne église romaine (à gauche en haut)

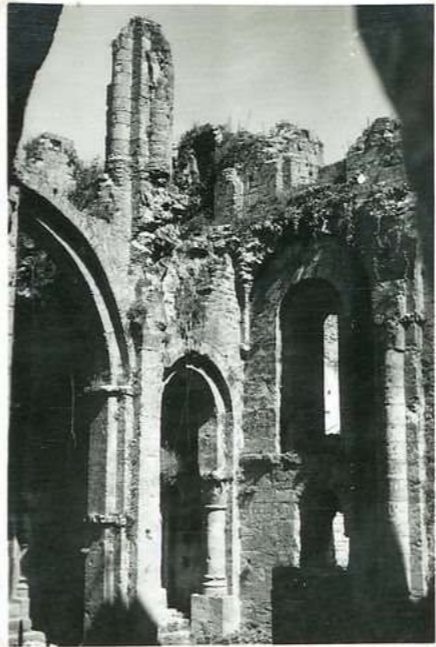

2522 Ruines de l'ancienne Abbaye



4393- Colonne à chap. de l'ancienne église romaine (à droite en haut)

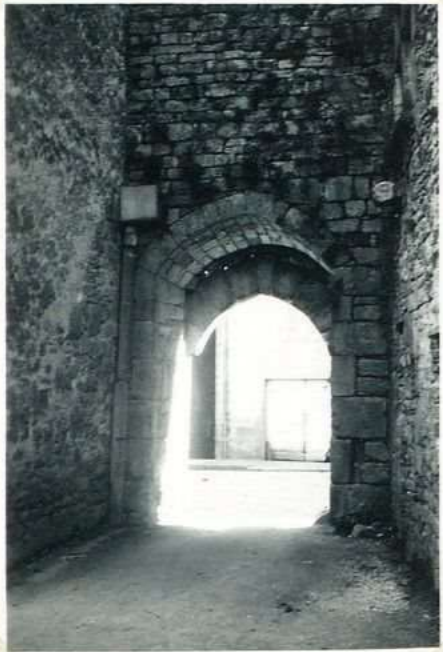

2543. Porte S. de l'Abbaye vue intérieure



4395. La stalle du chœur Église de Marcilhac



2530 Porte des remparts S

MARCILHAC

L'abbaye de Marcilhac
 Quelques restes romains
 de l'église de l'Abbaye

438

2522 Ruines de l'ancienne
 Abbaye

Les chapiteaux de l'ancienne
 église romaine
 Ci est le chapiteau
 qui se trouve à gauche de
 la porte ouest (en entrant)
 La scène représentée paraît
 être: "Daniel dans la
 fosse aux lions"

4394. Chap. & colonne de
 l'ancienne église romaine
 (à gauche entrant)

Les chapiteaux de l'ancienne
 église romaine
 Dans le narthex subsistent 2
 colonnes trapues avec chapiteaux
 historiés. Ci est la colonne se
 trouvant à droite de la porte
 ouest (en entrant). Sur la face
 du chapiteau, au-dessus d'un rang
 de palmettes, on voit deux lions
 adossés, aux queues entrelacées.
 Sur le côté, de lions plus
 petits mordent le lion
 de la face

4393 - Colonnes à chap. X.
 de l'ancienne église romaine
 (à dr. en entrant)

Le portail sud de l'Abbaye
 (vu de l'intérieur)

839

2543. Porte S. de l'Abbaye
 vue intérieure

La salle du chœur (16^s)
 C'est la salle de
 l'abbé de Marcilhac:
 murure de ouest d'une
 tête d'ange, console à
 fin sur le côté. Dernier
 aux belles sculptures.
 Au sommet du dôme
 plusieurs armoirs de
 la famille d'Hebraud

4395. La salle du chœur
 Église de Marcilhac

L'enceinte de l'Abbaye
 Le portail sud

2530 Porte des remparts S

MARCILHAC

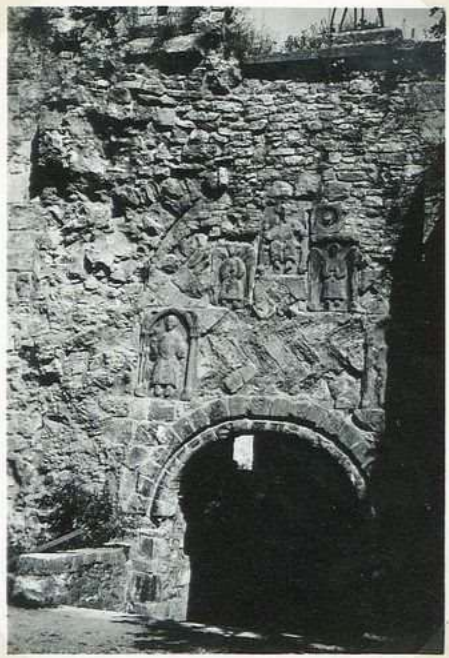

2541. Ancien portail

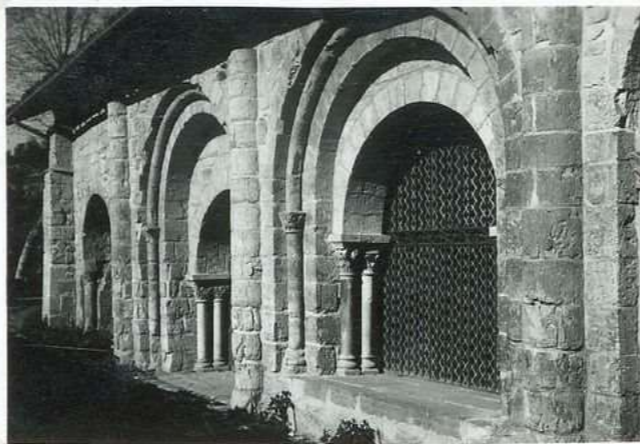

2529 Salle capitulaire

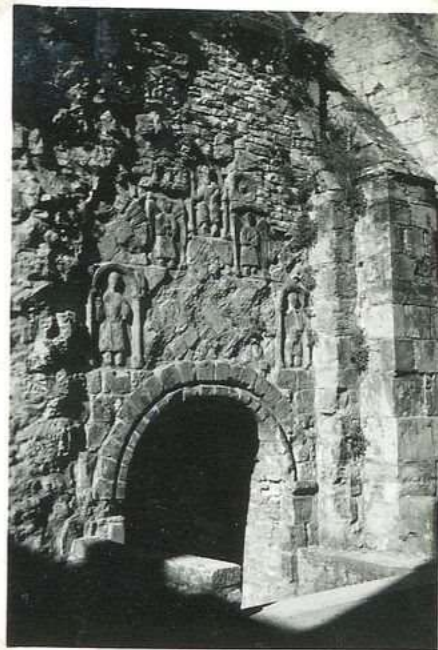

2541₂ Ancien portail



2545 L'ancienne Abbaye



6161 Salle capitulaire

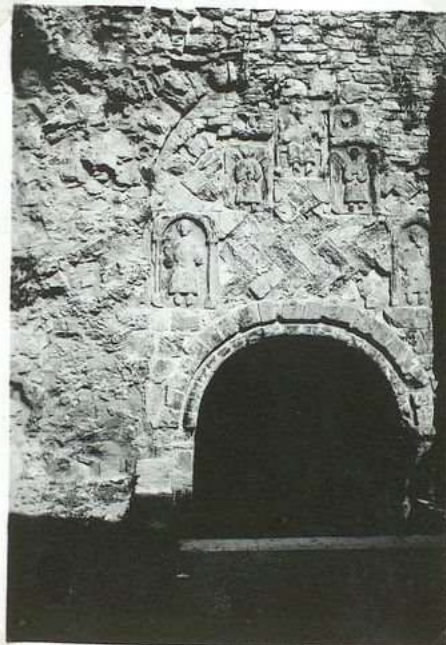

2541₃ Ancien portail

MARCI LHAC

Le portail méridional
de l'abbaye

Ce portail, en partie
enterré par l'exhaussement
du sol, comporte dans
son tympan des sculptures
célèbres, quoique assez
grossières. Plusieurs
autres datent des
sculptures du 10^e-siècle.
d. empl. v. notice 261.

2541. Ancien portail

La salle capitulaire
Cette construction restaurée en 1923
s'ouvre par trois baies romanes
encadrées de colonnettes surmontées
de très beaux chapiteaux de l'école
toulousaine. Bel ensemble
artistique

2529 Salle capitulaire

L'ancien portail
(Côté midi)

Construction en plein cintre
avec modane torquée. Le
tympan porte des sculptures
célèbres, assez grossières, que
certains archéologues datent
des 10^e-siècles. Ces sculptures
sont généralement interprétées
de la façon suivante:
Au sommet, Christ de
Majesté, avec, à droite et
à gauche, le soleil et la
lune; plus bas, deux
anges; enfin, à la partie
inférieure, St Pierre et
St Paul.

2541₂ Ancien portail

Les ruines de l'abbaye de Marcilhac

De la puissante abbaye dont
les origines paraissent incertaines et
reste encore de magnifiques ruines des
10^e - 11^e et 12^e siècles, classées
comme monument historique en 1906
depuis une trentaine d'années
(en 1906) - Ci-dessus: ruines romanes
et tour fortifiée. côté sud-ouest)

2545 L'ancienne Abbaye

La vieille abbaye de Marcilhac
La belle salle capitulaire
(2^e moitié du 12^e siècle),
attenant à l'église actuelle,
porte des colonnes à chapiteaux
magnifiquement historiés
d. empl.

6161 Salle capitulaire

Tympan du portail
méridional
d. empl. v. notice 261

2541₃ Ancien portail

MARCILHAC



2528 Chapelle de Paillet



2546. Vue générale et
pont sur la Cèze.



2527 Croix de Sarron

MARCILHAC

La chapelle de Paillès
C'est une restauration
faite vers 1760 d'une
très ancienne chapelle
vouée à la Vierge. La
chapelle de Paillès est
entourée de gracieuses
légendes; elle demande
le but de fréquentes
cérémonies religieuses.

2528 Chapelle de Paillès

Le pont sur le Célé, et vue générale,
de Marcilhac

2546. Vue générale et
pont sur le Célé

La Croix de Sarron
Dressée sur la digue qui
canalise le Célé, elle reste
le témoin d'une très ancienne
cérémonie religieuse. Au
moment d'une sécheresse persis-
tante les habitants de Marcilhac,
croix et bannières en tête, se
rendaient en procession au
qui de Sarron pour demander
la pluie. Le pèlerin trempait la
croix dans l'eau du Célé et
après lui avoir fait toucher la
pierre sainte qui était noyée
en ce lieu on récitait les
prières en usage pour la
circonstance

2527 Croix de Sarron

MARCI LHAC

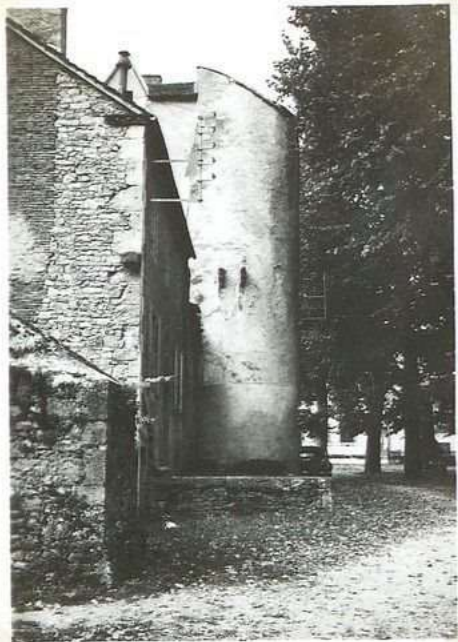

2524 Tour de l'Abbaye 2. el



2537 Remparts de l'Abbaye



2520 Tour de l'Abbaye
1. el

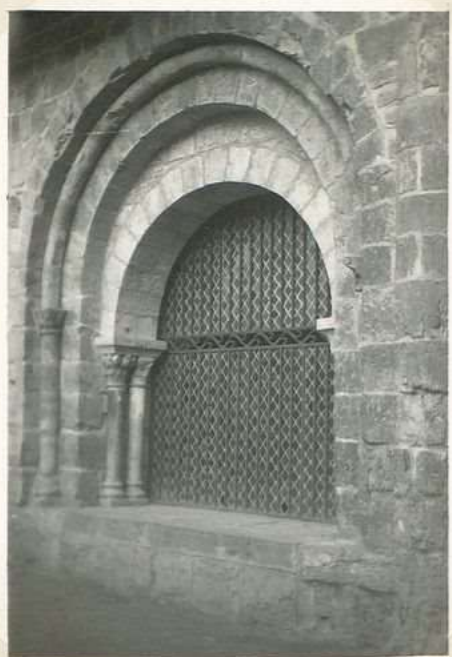

2539 Salle capitulaire,
cune trasee



6163 Porte gothique des



6162 Salle capitulaire,
Cune trasee

MARCILHAC

La tour ronde
L'ancienne abbaye de
Marcilhac était entourée par
une muraille quadrangulaire.
La tour ronde qui surmonte du
côté nord faisait partie
de la demeure des abbés.

2521 Tour de l'Abbaye 2^e ét.

Les remparts de l'Abbaye
Il reste une bonne partie de la
muraille des remparts qui longe le
Celle. Par dessus l'étage d'une
maison ^{à l'ouest de l'église} qui ^{est} ^{restée}
encore bellement. Non loin de la
petite porte ogivale qui donnait
accès dans la place

2537 Remparts de l'Abbaye

La tour de l'abbaye de Marcilhac
L'ancienne abbaye de Marcilhac
était entourée par une puissante
enceinte quadrangulaire. La tour
ronde, construite du côté nord ~~est~~
faisait partie de la demeure des
abbés. Ceux-ci jouèrent autrefois
un rôle important dans
l'histoire du Quercy
d. empire
v. not. 2^e ét.

2520 Tour de l'Abbaye
1^e ét.

La façade
Une travée de la salle
capitulaire: une arcade

2539 Salle capitulaire,
une travée

La porte gothique des
remparts
Ouverture de faibles
dimensions mais aux
lignes élégantes. Elle
donnait accès à un couloir
voûté et la salle de
garde. Ces locaux occupaient
l'épave des maisons
qui ^{surmontaient} ^{de leur}
premier appui sur
les remparts

6163 Porte gothique des
remparts

La façade
Une travée de
la salle capitulaire:
une arcade

6162 Salle capitulaire,
une travée

MARCILHAC



2535 Vue générale



2540. Statue de St Fabret



2536 lui. Vue générale



6155. Vue rue



6164 Fontaine St Crie



2538 Pont sur le Célé

MARCILHAC

Vue générale de Marcilhac

396

2535 Vue générale

La statue du docteur
Fabret
Les habitants de
Marcilhac ont tenu
à honorer, par l'érection
d'un buste, leur savant
compatriote, docteur
aliéniste, membre
de l'Académie de
Médicine, né à
Marcilhac en 1794

2540. Statue du Dr Fabret

Marcilhac: Vue générale

2536 Vue générale

Vue rue de Marcilhac

297

6155. Vue rue

La fontaine de Saint Crû
De temps immémorial il est question
de cette fontaine située au mas de Galance
Elle est captée aujourd'hui dans l'acrotère.
Bien que nos reproductions ci-dessus n'aient
elle soit quelque mètres plus haut dans
une petite grotte souterraine. Il y a un
néglige, la fontaine de St Crû le 5 mai de
chaque année on faisait encore une procession
à cette fontaine. Une bannière remplie d'eau
de St Crû était bénie par le prêtre. Ceux
qui souffraient de maladie des yeux
en lavaient dans cette eau pour obtenir la
guérison

6164 Fontaine St Crû

Marcilhac: Le pont sur le Célé

2538 Pont sur le Célé

MONTBRUN



2757 Dolmen de Pech Joly



2758 Dolmen de Barle
noire



2759 Dolmen 4 terrasses
de Schailleac



2762 Dolmen de Pech
Robert

MONTBRUN

Le dolmen de Pech-Joly.
 Dans le Causses de Montbrun, nelsoi-
 tout encore un certain nombre de
 dolmens ou de tumulus, dolmens,
 plus ou moins, très conservés.
 Le dolmen de Pech-Joly se trouve
 à 200 m à l'est de la ferme de
 M. Roffet. C'est un monument mégalithique
 est de la cage de côté de l'est, un
 fait à du tumulus, composé de
 pierres sèches, surmonté jusqu'à hauteur
 de la table de côté opposé. Cette table
 mesure 5 m de long sur 3 m de large.
 L'entrée de la chambre sépulcrale 1 m 40
 Entrée tournée vers le sud.

2757 Dolmen de Pech Joly

Le dolmen de Barte noire
 Ce dolmen dit "Peyro-lebado"
 est entièrement ruiné. Trois
 dalles subsistent, mais une
 seule est restée en place.
 L'orientation était nord-ouest
 sud-est.

2758 Dolmen de Barte
 noire

Le tumulus dolmen de Semailles
 A 200 m à l'ouest de la
 grotte de Confayrou. La
 dalle supérieure est coupée, et
 est trouvrée. Les dalles latérales
 ont un écartement de 0 m 90.
 Entrée tournée vers l'est

2759 Dolmen 4 tumulus

de Semailles

Le dolmen de Pech Robert
 Il n'en subsiste que les 2 dalles
 latérales, en parfait état d'ailleurs.
 Longueur de la chambre sépulcrale
 2 m 75. Écartement des dalles 1 m 70.
 Le dolmen a été aménagé en
 cabane par la superposition de
 pierres plates formant toiture.

2762 Dolmen de Pech
 Robert

MONTBRUN



2764. Vue g^{le}, ouest. 1^{er} cl.



2765. Vue générale. O.
2^{de} cl.



2766. Ch^{teau} de Montbrun



2767. Ch^{teau} de Montbrun

MONTBRUN

Montbrun : Vue générale

Vélox

706

Vélox

Vélox

2764. Vue g^{le}. ouest. 1^{er} cl.

Montbrun : Vue générale

Vélox

706

Vélox

Vélox

2765. Vue générale O.
2^{cl}

Les restes du château de Montbrun
Ruines encore imposantes, de la
redoutable forteresse qui ^{comparaît d'ant} protégeait
la vallée du Lot. Anc. unipr^opriété
propriété de la puissante famille
des Caradaillac
Le 1784 François Joseph de Paris, ^{seigneur}
marquis de Montbrun, parvint à se faire
justice la terre et marquisat de Montbrun
et le château

2766. Ch^{teau} de Montbrun

Le château de Montbrun
C'était au moyen âge un fort
avec une vaste g^{le} redoutable. Il fut
apporté dans la famille de Caradaillac
Presques par la fille d'un frère
du pape Jean XXII. Les Anglais
s'en rendirent maîtres au cours
de la guerre de Cent ans
Vn notice 2^{cl}

2767. Ch^{teau} de Montbrun

MONTBRUN



2760. Vue g^{le} de Montbrun
(de la r. g.)



2761 Vue g^{le} (de la r. de Cahors)



2760 bis. Vue g^{le} de Montbrun
(de la r. g.)



2763 Vue générale O -



2768 Eglise de Montbrun



2769. Vue générale E

MONTBRUN

Vue générale de Montbrun
Le vieux village
est bâti au sommet
de la falaise, à 150
m du niveau du
lot

2760. Vue g^{le} de Montbrun
(de la r. g.)

Le Lot à Montbrun

706

2761 Vue g^{le} (de la r. de Cahors)

Vue générale de
Montbrun

Le vieux village est bâti
au sommet de la falaise,
à 150 m du niveau du
lot

2760 bis. Vue g^{le} de Montbrun
(de la r. g.)

Vue générale de Montbrun
(Côté ouest)

904

Velox

Velox

2763 Vue générale O.

La nouvelle église de Montbrun

Accolée à l'ancienne
forteresse des Cardaillac
Brenques, elle s'élève
sur une falaise de
150 mètres de haut
dominant la pittores-
que vallée du Lot

L'ép^{se} de Montbrun avait
pour annexes Salignac (Meyrou)
et dépendait de l'abbaye de
Haricelle qui y pèlerait les
dimanches (au H^{er} pour le ble, au
14 pour le vin) soit 75 ch. de
lot ble et 30 ch. de vin.
L'annex^e de Salignac de ces
terres, revint au vic^{ar}ie
Restaurations success^{ives} de 1862
en 1874 et 1895. Recouv^{ert} au lot 1862

2768 Eglise de Montbrun

Vue g^{le} de Montbrun. côté est

928

2769. Vue générale E.

PUYJOURDES



3107 L'église: clocher



3106 L'église

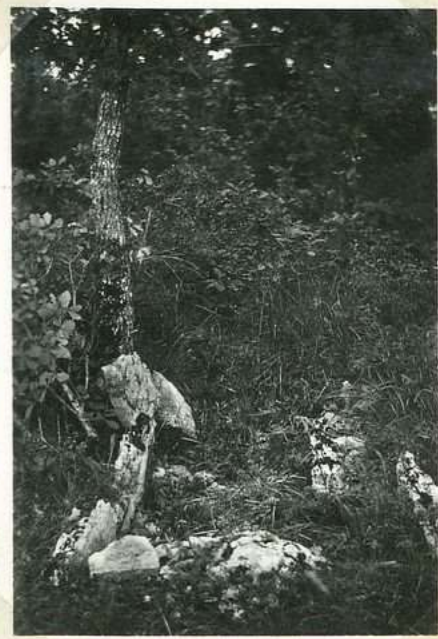

3108 Dolmen de la Caille



3111. Le grand dolmen - O -



3110 Le moulin à vent



3109 Le grand dolmen
E

PUYJOURDES

L'église de Puyjourdes
 Cette ~~vue~~ ~~reste~~ ~~construc-~~
 tion a un ~~docher~~ ~~peignon~~
 à deux ~~loges~~ ~~sur~~ ~~lequel~~
 vient se greffer une
~~niche~~ ~~d'~~ ~~habitation~~
 Le docher

3107 L'église: docher

L'église de Puyjourdes
 Portée dans le journal comme
 annexe de Fontaineveuve. Cette
 église fut restaurée successive-
 ment en 1834-1863 et 1881.
 La Campanile a 2 arcs et de
 1863. Interdite le 13 avril 1881
 comme dangereuse (vieux fortement
 lézardés) L'église de Puyjourdes
 fut remise en état dès 1881

3106 L'église

Le dolmen de la Caille
 Dans un petit bois, tout
 près et à droite de la
 route Puyjourdes-Maroules
 Il n'y reste que la base
 de dalles latérales, et de la
 dalle qui fermait le dolmen
 vers l'ouest. C'était un
 petit dolmen (2m50 de
 long sur 0m80 de largeur
 intérieure)

3108 Dolmen de la Caille

Le dolmen de Puyjourdes,
 (Vue vers l'ouest)

667

3111. Le grand dolmen - O -

Le menhir à l'est de la Caille
 Puyjourdes
 A 1 km au sud de
 Puyjourdes. La tour a été
 décapitée et le toit recon-
 struit par un toit
 en brique. On utilise
 aujourd'hui l'ancien
 menhir comme stable
 abri-

3110 Le menhir à l'est

Le dolmen de Puyjourdes
 A 250m au sud de
 SE-N.O. mais presque E-O. La table qui mesure
 4m de long sur 3m50 de large est inclinée vers
 l'ouest. Sa partie antérieure (côté est) semble
 s'être en partie défilée, prenant la forme
 d'une queue de vièze de Casquette. Les
 supports latéraux qui mesurent 3m55 de
 long et 1m30 de hauteur hors de terre sont écartés
 de 2m45. Côté ouest: fermeture par une
 dalle de la chambre sépulcrale
 Ce dolmen est utilisé comme cabane
 abri et pour rendre son échafaudage plus
 parfaite, les vides existant entre les dalles
 ont été comblés par une maçonnerie en
 pierre sèche.

3109 Le grand dolmen
 E

PUYJOURDES



5812 Vue générale

PUYJOURDES

Puyjournes: Vue générale

703

Vélox

Vélox

312 Vue générale

S^t CHELS



3635 Dolmens de
Montredon 1^{er}



3636 Dolmens de
Montredon 2^e



3637 Dolmens de
Montredon 3^e



3638 Dolmens de
Montredon 4^e



3640 Dolmen du Mas
de Pezet

S^t CHELS

Les dolmens de Montredon, quatre dolmens, à 100 m d'intervalle environ et semblent être alignés, se dressent dans le environs de Montredon, ci-dessus le 1^{er} dolmen, le plus au Sud; la dalle supérieure manque. Quelques de lui gisent à côté des dalles latérales, écartés de 1^m 40

3635 Dolmens de Montredon 1^{er}

Les dolmens de Montredon
Le 2^e dolmen, ~~est un tumulus~~, ^{est un dolmen} en assez bon état de conservation. Les dalles latérales sont presque entièrement enfouies dans le sol. La table, longue de 4 m, vient en pointe vers l'ouest, l'ouverture de la chambre sépulcrale tournée vers l'est - Largeur de cette chambre 0 m 90.

3636 Dolmens de Montredon 2^e

Le dolmen de Montredon
Le 3^e dolmen, orienté lui aussi est-ouest ne comporte pas de tumulus. Il ne subsiste qu'une partie de la table. Ce dolmen ^{est} ~~est~~ ^{très} ~~très~~ ^{irégulièrement} ~~irégulièrement~~ a été aménagé en d'apier

3637 Dolmens de Montredon 3^e

Les dolmens de Montredon
Le 4^e dolmen a une très large chambre sépulcrale (1^m 70). Une des dalles latérales s'est inclinée vers l'intérieur sous le poids de la table qui a pris elle aussi une position oblique. L'ouverture de la chambre sépulcrale, dirigée est-ouest, est longue de 4^m 50

3638 Dolmens de Montredon 4^e

Le dolmen de Mas de Pezet
C'est un dolmen ^{et} ~~et~~ ^{tumulus}. Il mesure 5 m de long. La chambre sépulcrale a 1^m 20 de large son entrée est tournée vers l'est. La dalle supérieure a été cassée en deux pièces: une partie est restée en place, l'autre gît près du dolmen.

3640 Dolmen du Mas de Pezet

S^t CHELS



3632 Anciennes constructions
E de St Berault



3634 Anciennes constructions
de St Berault (tour N.)



3633 Anciennes constructions
de St Berault - O.



3643 Stèle de St Berault



3631. M^{ur} à vent de
St Berault

S^t CHELS

Les fortifications de
Semberot.
D'après une vieille légende
les fortifications de
Semberot attribuées
aux compagnies anglaises
recèleraient une peau
de veau remplie de pièces
d'or. Des recherches effectuées
jadis permirent de décou-
vrir, non le trésor, mais
un escalier souterrain
et d'importantes cavités
creusées de main d'hom-
me. d. explorer
V. notice 2^e d.

3634 Anciennes constructions
de St Berault (Tour N.)

Les fortifications de S^t Berault
Le petit village de S^t Berault
situé aux limites des communes
de S^t Chels et de Cajarc a conservé
quelques restes de fortifications attribuées
aux compagnies anglaises. Nombreuses
baies ogivales, très grandes en bas
plus petites en haut aujourd'hui
murées pour la plupart. Passage
troué. Escalier souterrain et
importantes cavités creusées de main
d'homme.

3632 Anciennes constructions
E de S^t Berault

Les fortifications de S^t Berault
- Vue côté ouest

3633 Anciennes constructions
de St Berault - O.

La stèle de S^t Berault
Au carrefour des routes
Cajarc - Marcellhac et
Géalou - St Chels. Sur
la plaque de marbre
on lit: « Ici est tombé
Jean Klein, tué par la
G.M.R. le 10 avril 1944,
à l'âge de 21 ans.

3643 Stèle de S^t Berault

le village
Vieux moulin de
le moulin à vent de S^t Berault
Entre S^t Chels et
Géalou, près du village
de Semberot, jadis
fortifié par les compa-
gnies anglaises s'éleva
autrefois la tour
dénommée d'un
moulin à vent qui
connut autrefois une
exceptionnelle prospérité
Cm de S^t Chels.
ou

3631. M^{oulin} à vent de
S^t Berault

S^t CHELS



3639. Eglise de S^t Chels:
le clocher



3641. Vue générale



3644. Eglise de S^t Chels



3642. Vue générale

S^t CHELS

L'église de S^t Chels
L'église de S^t Chels était
autrefois une annexe de
l'église paroissiale S^t Jean
de Marcihauc. Dès le 13^e
siècle, S^t Chels dépendait
de l'office de Pellerin
du monastère de Marcihauc.
Ce dignitaire prélevait
les 3/4 des dîmes de S^t Chels,
soit 50 charges de blé de
tout grain.
L'église actuelle a un
vieux clocher qui paraît
presque indépendant de
l'église. Le clocher

3639. Eglise de S^t Chels:
le clocher

S^t Chels: Vue générale



3641. Vue générale

L'église de S^t Chels
C'était autrefois une annexe
de l'église paroissiale de Marcihauc.
Elle était rattachée à l'office
de Pellerin des monastères
de cette dernière localité
qui prélevait les dîmes
(50 charges de blé de tout grain).
Haut clocher qui paraît
avoir été bâti sur le côté.
En 1862 l'église de S^t Chels
fut restaurée et agrandie.

3644. Eglise de S^t Chels

S^t Chels: Vue générale



3642. Vue générale

S^t JEAN de LAUR



3812. Ruines de Lantouey
(vue d'ensemble)



3819 Une porte dans
les ruines de Lantouey



3811. Ruines de
Lantouey



3810 Gouffre de Lantouey



3818. 14^m à vent de
Gentille



3824. Ruines de
Lantouey

S^t JEAN de LAUR

Les ruines de Lantouy
(Vue d'ensemble, côté sud)
v. notice de cl.

3812. Ruines de Lantouy.
(vue d'ensemble)

Une porte de l'ancien
monastère
de Lantouy
encore assez bien conser-
vée elle s'ouvre vers le
gouffre. D'après
l'historien Guillaume
La Coste, Lantouy
appartenait à l'ordre de
St. Benoît et sa
destruction, due aux
Normands, aux Anglais,
remontait à
l'an 1400

3819 Une porte dans
les ruines de Lantouy

Les ruines de Lantouy
Elles se dressent à une centaine
de mètres, sur la colline, au-dessus
du gouffre de Lantouy. C'était jadis
un monastère de femmes. D'après
la légende ce monastère fut détruit
par la colère divine
et précipité dans le gouffre
comme punition d'un horrible
crime

3811. Ruines de
Lantouy

Le gouffre de Lantouy
Il se trouve dans la commune de St. Jean
de Laur aux limites du Lot et de l'Aveyron.
Sa circonférence mesure environ 45m et sa
profondeur paraît considérable. Les eaux de
cette abondante renouveau, de couleur laiteuse,
donnent naissance à un beau ruisseau
de 6m de large. Une affreuse légende
qui aurait pour origine le plus
horrible des crimes s'attache
au gouffre de Lantouy

3810 Gouffre de Lantouy

Le moulin à vent de Gentille
Depuis très longtemps
désaffecté, jusqu'à lui
ce moulin n'est qu'une ruine
point légendaire
385. à 1 km nord
de St. Jean de Laur

3818 Moulin à vent de
Gentille

Les ruines de Lantouy
Elles se dressent à une centaine de
mètres, sur la colline, au-dessus du
gouffre de Lantouy. C'était jadis
un monastère de femmes. D'après
la légende ce monastère fut détruit
par la colère divine
et précipité dans le gouffre comme
punition d'un horrible forfait
perpétré dans le couvent

3824. Ruines de
Lantouy

S^t JEAN de LAUR



3814 Eglise de St Jean
de Laur.



3822 Vue générale



3814bis Eglise de
St Jean de Laur



3817 Fontaine de
St Jean de Laur



3820 Moulin à vent de
St Jean de Laur



3816. Fontaine de
St Jean de Laur

S^t JEAN de LAUR

L'église de St-Jean de Laur
C'est une construction
moderne (1890) sur
l'emplacement de
l'ancienne église
d. ^{de l'ancien}
v. nativité 23 cl

3814 Eglise de St-Jean
de Laur.

St-Jean de Laur: Vue générale

3822 Vue générale

L'église de St-Jean de Laur
La ¹⁰ vieille église de St-Jean-
de-Laur est trop petite, humide
variable, dont le clocher menaçant
ruiné, est détruite en 1890
L'ancienne église fut
et rebâtie sur le même
emplacement, au milieu
du village.
La ^{Couronne} nouvelle église est
complètement terminée en
1872
*1. Elle figure dans le
compte de dépenses de 1526

3814bis Eglise de
St-Jean de Laur

La fontaine de St-Jean de Laur
Vue d'ensemble du site

3817 Fontaine de
St-Jean de Laur

Le moulin à vent de
St-Jean de Laur
A peu de distance de la
route St-Jean de Laur -
Puyjourdes, non loin de
la limite de deux communes
Il fonctionnait encore
il y a une quarantaine
d'années. La toiture a
disparu, la tour a été
vidée, les meules, jurent
l'une à l'intérieur, l'autre
servant la porte

3820 Moulin à vent de
St-Jean de Laur

La fontaine de St-Jean de Laur
Seule véritablement très-abondante
qui sort d'une petite grotte au bas
de la falaise - 80 personnes, âgées
et vieillissement de quelques années
d'extrême sécheresse ont elles furent
contraintes de demeurer dans la
grotte pour recueillir au loin
leur provision d'eau potable.

3816. Fontaine de
St-Jean de Laur

S^t JEAN-de-LAUF.



3809 Dolmen de Mas de Borie
(à g. du chemin)



3825² Dolmen de Mas
de Borie (à g. du chemin)



3825² Dolmen de Mas de
Borie (à g. du chemin)



3807 Dolmen de Mas de
Borie (à dr. du chemin)



6166. Roc de Waiffier
(un des hauteurs de la r. dr.)



3808 Dolmen de Roch
Seret

S^t JEAN-de-LAUR.

Les dolmens de — Borie
Deux dolmens à droite de la
route Limogne-Cajarc, l'un à droite,
l'autre à gauche du chemin de Mas de
Borie. Ci. desus le mégalithe situé à
gauche de ce chemin, à 150 m du
carrefour. La table a un $4^m 45$ d'épaisseur
 3^m de long et $2^m 75$ de large. Les
dalles latérales, écartées de $1^m 28$ mesurent
respectivement $3^m 30$ et $3^m 10$ de long,
et une épaisseur moyenne de $0^m 25$.
Orientation. Sud-est - Nord-ouest

3809 Dolmen de Mas de Borie
(à g. du chemin)

Le dolmen de Mas de Borie
Deux dolmens se dressent près de la
route Limogne-Cajarc l'un à droite
l'autre à gauche du chemin de
Mas de Borie, à 100 m environ du
carrefour. Ci. desus le mégalithe
de gauche. La table mesure $3^m 50$
de long sur $2^m 50$ de large; la
chambre funéraire a $1^m 10$ de
largeur intérieure d'emploi

3825 Dolmen de Mas
de Borie (à g. du chemin)

Le dolmen de Mas de Borie
— ^{ci. de St Jean de Laur}
Deux dolmens se dressent
encore près de la route Limogne
Cajarc, l'un à droite l'autre
à gauche du chemin de Mas de Borie
à cent mètres environ du carrefour.
Ci. desus le mégalithe de gauche
d'emploi

3825 Dolmen de Mas de
Borie (à g. du chemin)

Le dolmen du Mas de Borie
^{ci. de St Jean de Laur}
Il se trouve sur une légère éminence
près de la route Limogne-Cajarc
à 100 m à droite du carrefour
de Mas de Borie. La dalle
supérieure par des pierres plates.
Les dalles latérales sont bien
conservées.

3807 Dolmen de Mas de
Borie (à dr. du chemin)

Le rocher de Waïffier
Ce rocher domine le lot sur
la rive gauche, en face de Cajarc.
Selon la tradition les grottes
qui s'y trouvent auraient servi
de refuge au duc d'Aquitaine
Waïffre, au moment où il
était poursuivi par les troupes
de Pépin. d'emploi ^{avec mes}
meilleurs (Cajarc)

6166. Roc de Waïffier
(un des hauteurs de la r. dr.)

Le dolmen de Pech Seret
^{ci. de St Jean de Laur}
Il se dresse à 100 m à gauche
de la route vers Calvignac après
le carrefour St Jean de Laur,
Limogne-Cajarc. La dalle
supérieure a été brisée. L'un
des tronçons git devant
l'ouverture. La partie de table restée en
place mesure $2^m 70$ sur $2^m 30$.
Les dalles latérales ont respectivement $2^m 70$ et $1^m 70$
d'épaisseur moyenne de dalle $0^m 37$. Orientation
est-ouest. L'ouverture de la chambre par
une dalle côté-ouest

3808 Dolmen de Pech
Seret

S^t JEAN.de.LAUR



3813. Grotte de Waiffier
entrée



6167 Roc Waiffier.
Partie située au dessus de la
grotte

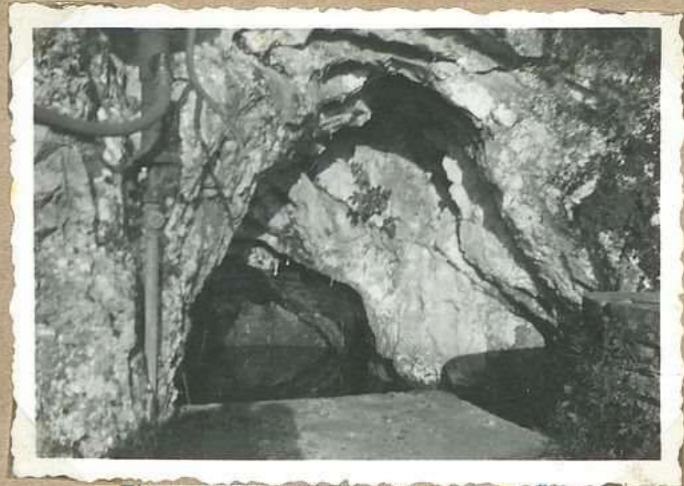

3813 bis Grotte de
Waiffier



3815. Grotte de Loule



3821. Vieille maison



3815 bis Grotte de
Loule

S^t JEAN de LAUR

de roc de Waiffier
Dessus la Loh,
Au-dessous la grotte,
façade fortifiée.

6167 Roc Waiffier
Partie située au-dessus de la
grotte

la fontaine de S^t Jean
de Laur

Source généralement
très abondante qui sort
d'une petite grotte au
bas de la palaise,
quelques personnes âgées
& souffrant de quelques
années d'extrême sécheresse
où elles furent contraintes
de chercher dans la
grotte pour recueillir
au loin leur provision
d'eau potable.

3813 bis Grotte de
Waiffier

La grotte de Waiffier
Large excavation qui s'ouvre
vers la vallée de la Loh dans le roc
de Waiffier. Cette grotte était jadis
fortifiée et l'on peut voir encore
les restes du mur qui se fer-
meait l'entrée. D'après la tradition,
le duc d'Aquitaine Waiffier se
serait réfugié dans cette grotte lorsqu'il
était poursuivi par les soldats de
Pépin le Bref. En 1943-44, elle
donnait asile à un groupe de soldats
des maquis (voir aussi ci-dessus
à tirer)

3813 Grotte de Waiffier
entrée

La gouffre de Loule
Le rocher, rouge par les eaux, forme
des cercles concentriques autour de
la gouffre dont l'aspect justifie la
dénomination d'Oule (marmites)
A certaines périodes de sécheresse un
torrent furieux jaillit de l'orifice
de l'Oule et dévale vers un autre
gouffre mystérieux le Lantouin. Enig-
me hydrologique à laquelle
s'est attaqué, sans la résoudre,
le célèbre spéléologue Martel

3815 Gouffre de Loule

Le vieux S^t Jean de Laur
Près de l'église, maison
avec étage en encorbelle-
ment sur consoles et corniches
en pierre. Devant la
porte qui s'ouvre sur plein
ciel on voit toujours
le lourd échantillon de pierre

3821 Vieille maison

La gouffre de Loule
Le rocher rouge par les eaux forme
des cercles concentriques autour de
la gouffre dont l'aspect justifie la déno-
mination d'Oule (marmites). A certai-
nes périodes de sécheresse un torrent
furieux jaillit de l'orifice de l'Oule
et dévale vers un autre gouffre mysté-
rieux le Lantouin. Enigme
hydrologique à laquelle s'est attaqué
sans la résoudre, le célèbre spéléologue
Martel

3815 bis Gouffre de
Loule

S^t PIERRE
Toirac



3993 Eglise de Toirac S.



3997 Vue générale E

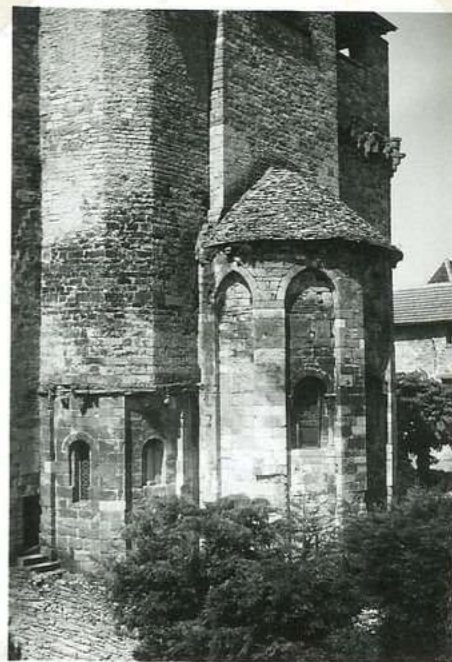

3995. Eglise de Toirac
(Calixte)

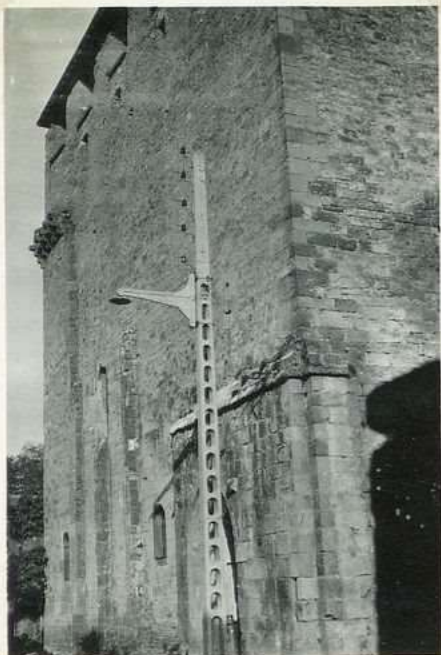

6169 Eglise de Toirac N.



3996 Eglise de Toirac

-0-



3993 bis. Eglise Toirac S.

S^t PIERRE -
TOIRAC

L'église de Coirac
A l'extérieur elle a
l'aspect d'un gros donjon
carré. La partie inférieure
de l'édifice avec son abside
romane constituait l'église
proprement dite (Beaux
chapiteaux 12^e siècle)
L'étage supérieur ^{est} aménagé
en salle d'armes, où
se groupaient les défenseurs.
Autour de la forteresse
machiculis, meurtrières,
et créneaux permettait
de battre entièrement
le terrain des alentours.
1^{er} étage de Coirac dépendant de
l'abbaye de Tournai ds 1146

3993 Eglise de Toirac S

Coirac: Vue générale

937

3997 Vue générale E

L'abside de l'église de
St Pierre Toirac

Construction du 12^e siècle
aux lignes très pures, de
proportions simples. Il
n'y a ni colonnes ni chapiteaux.
L'importance des donjons
de défense réalisés semble être
au 14^e s.

3995 Eglise de Coirac
(L'abside)

L'église fortifiée de
St Pierre - Coirac
Cette construction des 10^e
et 12^e siècles, classée comme
monument historique a
extérieurement l'aspect
d'un donjon carré. Le
1^{er} étage s'étend sur toute
la surface de l'église
constituant une vaste
salle d'armes. Un
nombre important de
défenseurs pouvait parti-
ciper utilement à la
défense de la forteresse.
Facade nord

6169 Eglise de Toirac N.

L'église de St Pierre - Coirac
^{Vue côté ouest}
C'est une véritable forteresse
constituée par un tour carré
à plusieurs étages. Le premier
étage s'étend sur toute la surface
de l'église et constitue une sorte
de salle d'armes, séparée en
3 travées par d'épais piliers

3996 Eglise de Toirac

-0-

L'église de St Pierre Toirac
Construction du 12^e s. remaniée
au 14^e s. présentant extérieu-
rement l'aspect d'un gros donjon
carré. Le rez de chaussée
constitue l'église proprement
dite avec une belle série
de chapiteaux romans
délicatement sculptés. Le
1^{er} étage qui s'étend sur toute
la surface de l'édifice
constituait une porte de
défense, d'où par une
logue s'interrompue de
créneaux on pouvait
batter les environs.
(L'église de St Pierre Toirac
a été classée comme M.H.
en 1903
L'église de Coirac dépendait
de l'abbaye de Figeac ds 1146.)

3993 bis Eglise Toirac S.

S^t PIERRE
Toirac



3998. Vue générale S.



3992. la porte fortifiée

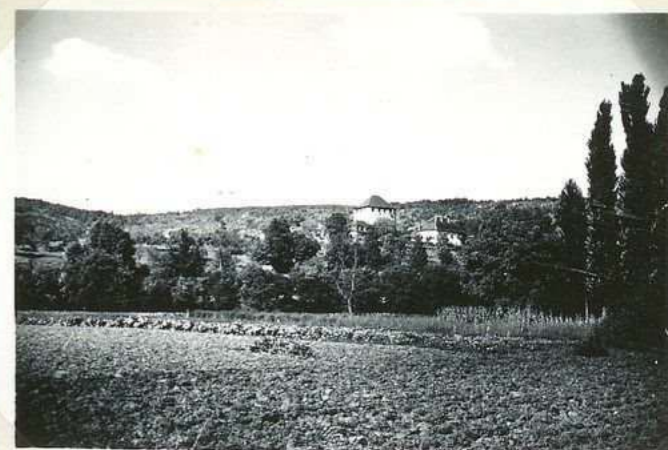

3998 bis. Vue générale S.



3994. Vue générale -O.



3994 bis. Vue générale -O.



6168 Industrie des alumeaux

S^t PIERRE-
Toirac

St Pierre - Toirac - Vue générale
(côté sud)

1012A

929

1010x

1010x

3998. Vue générale S.

Les fortifications de St-Pierre-Boirac
La vieille cité de Boirac possédait
d'importantes fortifications. L'église
dont ^{le style roman} le centre
notamment était aménagée en solide
forteresse avec meurtrières, créneaux,
machicoulis, chemin de ronde.
Ci-dessus, l'une des anciennes
portes de St-Pierre-Boirac.

3992. La porte fortifiée

La vallée du Lest à
St Pierre - Toirac

1012A

90+

1012A

1010x

3998 bis - Vue générale S.

St Pierre Boirac - Vue générale
côté ouest

1012A

1010x

408

1010x

1010x

3994 Vue générale O.

St Pierre Toirac: Vue générale
(côté ouest)

929

3994 bis: Vue générale O.

L'industrie des chalumeaux
Petite industrie familiale.
A leur domicile même, beaucoup
de femmes se consacrent à la
préparation des paquets de seigle
qui serviront à logester les
apéritifs à la glace

1012A

6168 Industrie des
chalumeaux

S^t SULPICE



4030 Carrière de meules
de moulin



4033 L'église



4032 Fenêtre XV^e s



4039 Vue générale E



4343. Resurgence en
amont de St Sulpice



6170 Alun sous roche

S^t SULPICE

L'église de S^t Sulpice
 dépendait de l'abbaye
 de Marcilhac depuis 1215.
 Construction du début du
 17^e siècle - deux cloches
 anciennes: l'une de
 15^e siècle, l'autre du
 17^e siècle. Cette dernière
 fut donnée à l'église
 de S^t Sulpice par Aubojou
 d'Helmond, évêque de Cahors.
 D'après la tradition, l'église
 de S^t Sulpice aurait été
 construite avec les matériaux
 de l'église S^t Martin de
 Nazac aujourd'hui
 complètement disparue

4033 S^t église

Une ^{ancienne} vieille fenêtre dans plusieurs ^{autres} coins
 S^t Sulpice a conservé un
 aspect archaïque.
 Ci-dessus une fenêtre 15^e
 siècle, dans la rue principale

4032. Fenêtre XV^es

Vieilles industries des Quercy
 L'ancienne carrière de meules de moulin
 dans une carrière de S^t Sulpice,
 sur la rive gauche du Côle. On
 extrayait jadis des meules de moulin.
 Elles étaient détachées d'une masse
 de brèche calcaire remplie de
 petites cavités. On aperçoit encore
 dans la carrière désaffectée depuis
 d'une seule une meule presque
 entièrement façonnée

4030 Carrière de meules
 de moulin

S^t Sulpice: Vue générale
 est

Vélox 488

4039 Vue générale E

Reuzengue en avant de
 S^t Sulpice 29-1-55

Vélox

4043. Reuzengue en
 avant de S^t Sulpice

L'abri sous roche de S^t Sulpice
 Quelques centaines de mètres en
 avant de S^t Sulpice, au flanc
 de la falaise, s'ouvre un ^{trou} ^{qui} ^{serait} ^{un} ^{abri} ^{antérieur}
 que abri souterrain dans lequel
 trouvent place de nombreux
 vêtements. Au dessus de la route
 et la ^{grande} ^{grotte} une superbe reuzengue
 s'ouvre dans le Côle.
 Son origine de l'abri. o non?
 L'abri sous roche

6170 Abri sous roche

S^t SULPICE



4606. Maison troglodytique



4607. Maison troglodytique

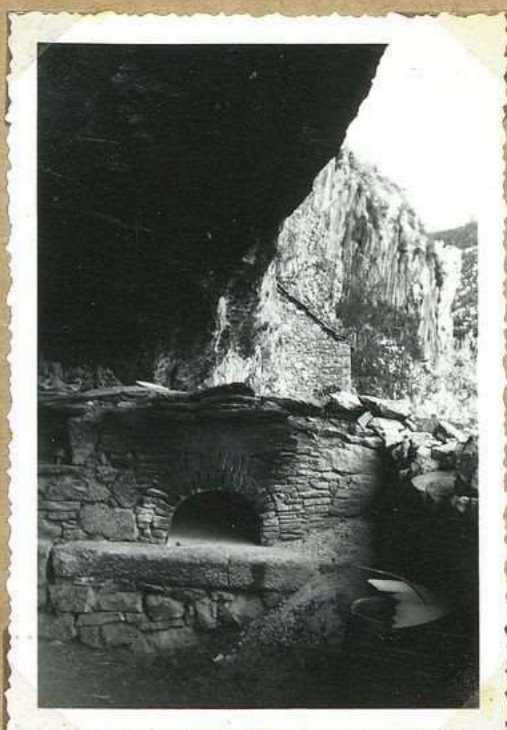

4608. Four troglodytique



4038 La rémergence et
le pontet



4031. Dolmen du Rat

S^t SULPICE

Les maisons troglodytiques
de St. Sulpice

Quelques vestiges sculptés
dans le rocher, avec lequel
elles font corps, témoignent
encore (non habités au-
jourd'hui) - témoignent
une partie de l'habitation
d'avance de plusieurs mètres
sur la falaise. Cf. contre
l'une de ces maisons
(maison à H²).

Velox

4606. Maison troglodytique

Les maisons troglodyti-
ques de St. Sulpice

Quelques maisons enca-
stées dans le rocher, avec
lequel elles font corps,
témoignent encore (non
habités aujourd'hui).
Témoignent une
partie de l'habitation
d'avance de plusieurs
mètres sur la falaise.
Cf. contre l'une de ces
maisons.

(maison à H²)

Velox

4607. Maison troglodytique

Le four troglodytique
de St. Sulpice

Dans une anfractuosité
de la falaise, un four
très ancien resté encore
en usage. Au cours des
siècles, la partie de la
falaise qui surplombe le
four a été entièrement
détruite par la foudre.
A quelques mètres des
foyers une fontaine
pittoresque recueille les
eaux qui tombent
de la roche.

Velox

4608 Four troglodytique

La source de St. Sulpice

sur le château réurgame
se trouve sur une vingtaine de
mètres. Autrefois donnait le
mouvement à un moulin.
Par suite d'infirmités
souterraines, unis abondants
qui jadis

Velox

4038 La réurgame et
le pontet

Le dolmen de la ferme du Rat

C'est un dolmen ^{orthostatique} dont
la chambre sépulcrale qui s'ouvre
vers l'est, mesure 0,90 de largeur.
La table a 3 m¹⁸/₁₀ de long sur
2 m de large

Velox

Velox

4031. Dolmen du Rat

S^t SULPICE



4028 Chateau de St. Sulpice
et la falaise



4036. Chateau de St. Sulpice

Tour à Mâchecroix



4029 Chateau de St. Sulpice
et la falaise



4405 Vue générale -S-



4042 Vue générale O.

S^t SULPICE

Le château de St Sulpice
d. empl. v. notice r'cl

4028 Ch^{teau} de St Sulpice
et la falaise

Le château de St Sulpice
La tour, des 12^e siècle
Construction barlongue
aux murs très épais munis
de mâchicoulis. Cette
tour qui commande
l'entrée de l'ancien château
est percée d'une voûte
en plein cintre. Au 17^e s.
cette voûte fut bouchée
par un mur lui-même
percé d'une porte
à fronton. La tour
est aujourd'hui sans
fonction en maison
d'habitation

4036. Ch^{teau} de St Sulpice

Tour à mâchicoulis

Le château de S^t Sulpice
Vue d'ensemble du château et de la falaise
Berceau d'une famille qui
joua un grand rôle dans
l'histoire du Quercy, les
d'Helbrard de S^t Sulpice.
Le château actuel a été rebâti
sur les restes d'un vaste château
dont la construction remontait
aux 11^e et 16^e siècles.

4029 Ch^{teau} de St Sulpice
et la falaise

St Sulpice - Vue générale
côté sud

Vélox

4

Vélox

Vélox

4405 Vue générale - S.

St Sulpice = Vue générale

572

4042 Vue générale O.

S^t SULPICE



4041. Mur des fortifications



4040. Entrée du château
rue d'ensemble



4041 bis. Mur des fortifications



4035. Porte fortifiée du
château



4037 Château de St. Sulpice
Porte XVII^es.

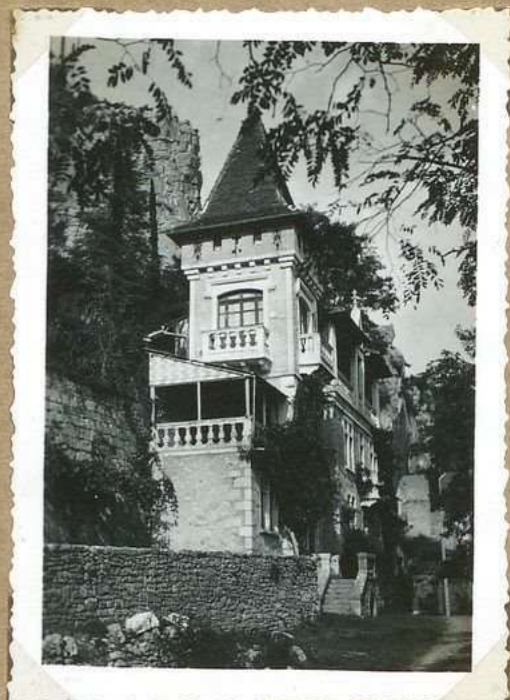

4034 Château de St. Sulpice S.

S^t SULPICE

Les fortifications du
château de St Sulpice
Escaladant hardiment
la falaise jusqu'à la partie
la plus escarpée, une muraille
à redents encore en bon
état, protégeait le château
du côté nord

4041. Mur des fortifications

Restes de la partie ancienne
du château de St Sulpice
(vue du côté nord-est)
d. empl. - d. chemin

4040. Vue du château
vue d'ensemble

Le mur des fortifications
du château de St Sulpice
l'ancien mur fortifié
qui, par une série de
redents, monte à l'aune
de la falaise est encore
bien conservé
d. empl. v. notice 22

4041 bis. Mur des fortifications

Le château de St Sulpice
La porte fortifiée
Deux portes fortifiées
commandaient l'accès
du château. Une seule
(côté du village) subsiste
encore, dominée
par l'imposante
falaise

4035. Porte fortifiée du
château

Le château de St Sulpice
La porte du 17^e siècle
Porte à fronton établie
au commencement du 17^e s.
après la fermeture de
la route en berceau
de l'ancienne tour.
On y remarque le
chiffre de Crussol

4037 Ch^{teau} de St Sulpice
Porte XVII^e s.

Le château de St Sulpice
L'ancien château des
14^e et 16^e siècles a été
récentement restauré et
aménagement en château de
plaisance. Site très
pittoresque.

4034 Ch^{teau} de St Sulpice S.

Société des Études du Lot
33, rue de la Chantrenie
46000 CAHORS

etudesdulot@orange.fr

<https://societedesetudesdulot.org>

Conception graphique : *Michel Serin*

Numérisation : *Archives départementales du Lot*



© 2023 Société des Études du Lot