

Société des Études du Lot
38, rue de la Chantrierie
46000 CAHORS

<https://societedesetudesdulot.org>

etudesdulot@orange.fr

Fonds Léon Mailhol

LE LOT ILLUSTRÉ

Canton de Cahors (4)

Planches 221 à 257

ESPERE

182



1325. Vue générale



1323 Restes de l'ancienne
église



5973 Vue générale



1324 Vue générale



1320 Eglise d'Espère



1326. Vue générale

ESPERE

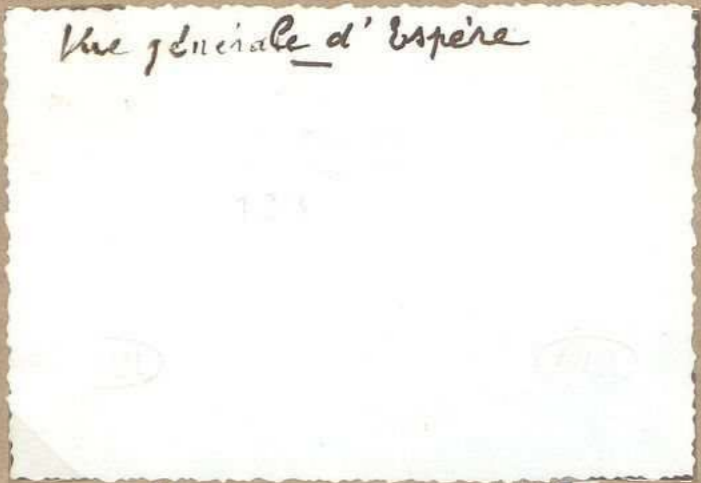

Vue générale d'Espere

1325. Vue générale

Les restes de l'ancienne église
d'Espere
L'église et le village d'Espere
qui appartenait au chapitre de Cahors
furent acquis en 1254 par l'évêque
Bartholomy de Roux. Un vestige
de l'église romane, intérieurement
ornée d'arêtes, s'élève dans la partie
haute du village. Jusqu'à ces
derniers années, il servait d'abri
aux mendicants de passage
(1) St Jacques de Cahors et de St Sulpice de Solmie
en 1254

1323 Restes de l'ancienne église

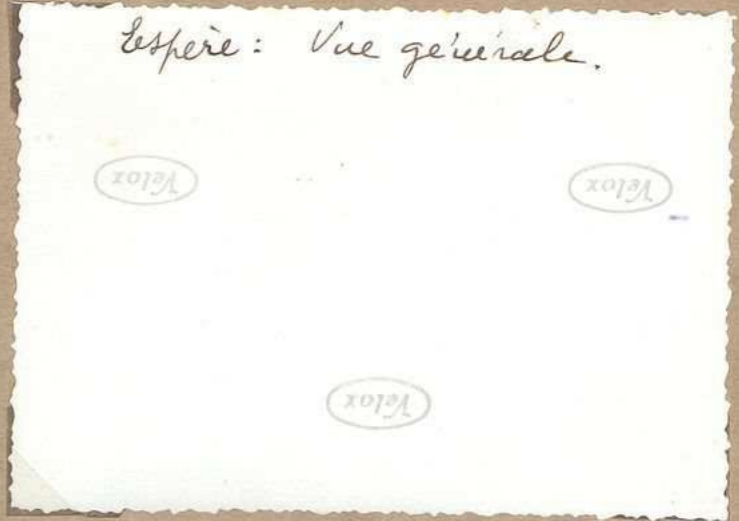

Espere: Vue générale.

5973 Vue générale

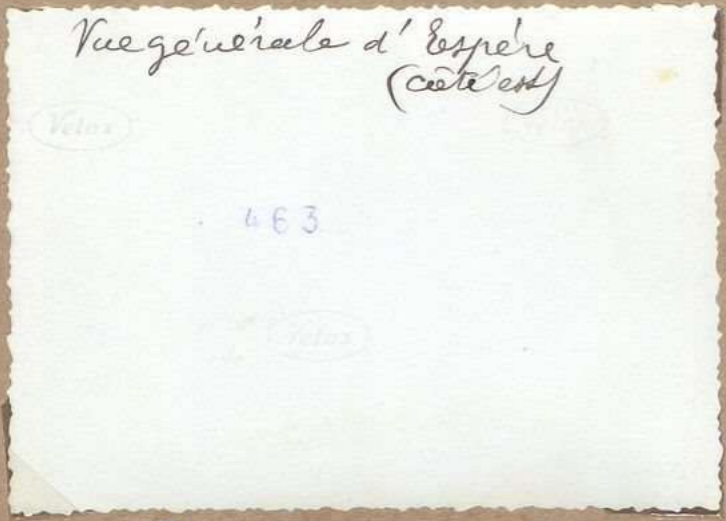

Vue générale d'Espere
(côté est)

1324 Vue générale

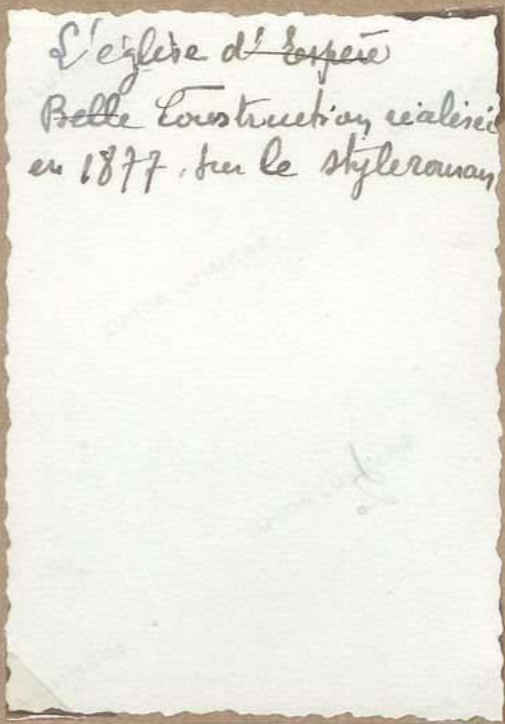

L'église d'Espere
Belle construction réalisée
en 1877, par le style roman

1320 Eglise d'Espere

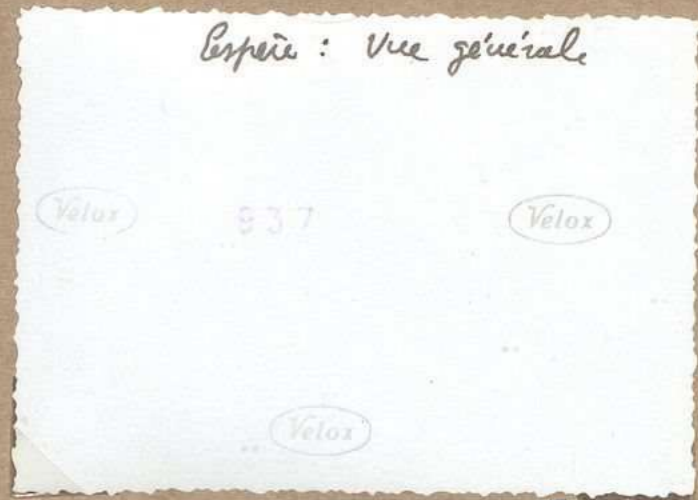

Espere: Vue générale

1326. Vue générale

ESPERE



1321. Tour pigeonnier



5972 Ancienne maison Gériot - Labatthe



5975 Vieille maison avec tour pigeonnier



1322 Ch^{eau} de Roulers



9.702 Vieux pigeonnier



1322 b. Ch^{eau} de Roulers

ESPERE

Vieux pigeonnier
Construction en forme de
tour quadrangulaire
montée sur piliers en
maçonnerie - en haut
du village d'Espère

1321. Vieux pigeonnier

~~L'ancienne maison Genies Labarthe~~
~~Anciennes maisons de Genies~~
Ci-dessus ^{Cette} ~~la~~ maison ^{appartient à} ~~de~~
état actuel - à l'ancienne famille
Genies-Labarthe dont certains
membres jouèrent un rôle dans
les guerres d'Italie. ^{Don Genies Labarthe} ~~Il~~ ^{se} ~~relia~~
au 17^e siècle aux puissantes
familles de Gourdon et de
Chénieres.

5972 Ancienne maison Genies-Labarthe

Vieille maison à
Espère

5975 Vieille maison avec tour pigeonnier

Le château de Roulers
Ancienne construction
située à flanc de coteau
très habilement restaurée
par les soins de M^l
Dumas maire de Cala-
mani; ouvertures et arcs-
boutants donnent à
la superbe tour ronde
un caractère vraiment
féodal

1322 Ch^{teau} de Roulers

Vieux pigeonnier - Espère

9.702 Vieux pigeonnier

Le ch^{teau} de Roulers

1322 b. Ch^{teau} de Roulers

ESPERE



9058 - 1400 Rigal
Boiserie Louis XV



9059 - Vestige ancienne
eglise. O.



9060. M^{me} Rigal -
'Salleau armorie'



9013 chateau de Roules

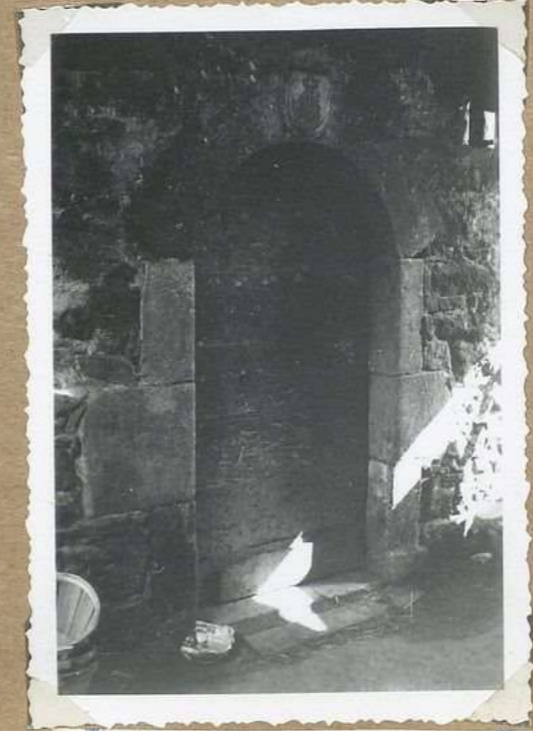

9061 M^{me} Rigal
porte en plein cintre

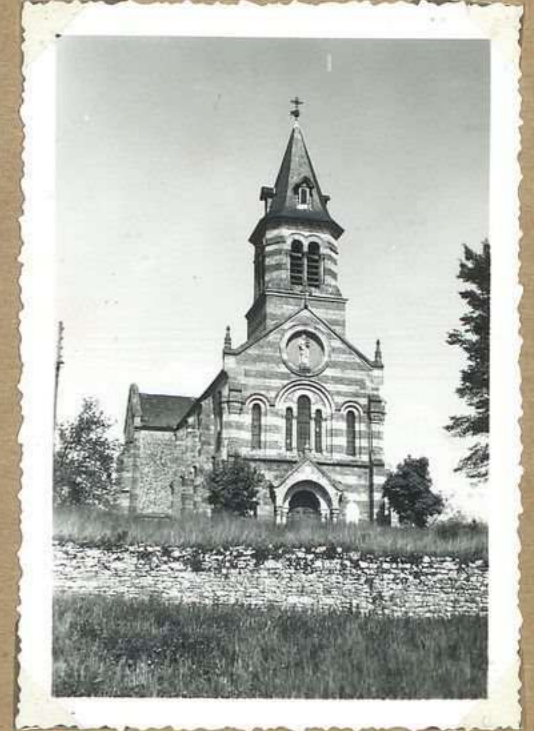

9001 Eglise d'Espere

ESPERE

M^{on} Rigal
Bouderies - Dans
pleineau peints, boisé
des Louis XV -
armoiries - placards -

9058 - M^{on} Rigal
Bouderies Louis XV

Vestige de l'ancienne
église d'Espère
Il subsiste une petite
travée voutée d'arcets
(brûlés) mesurant
4m x 3 environs.
Côté est, baie en plein
cintre murée. Côté
ouest, restes d'arcade
en briques. Une porte
rectangulaire a été
refaite côté N. Quelques
vestiges de contreforts

9059 - Vestige ancienne
église. O

M^{on} Rigal (Puyère)
- Village de Labaithie
Ancienne M^{on} de M^{on}
Bregalière, restaurée
Côté -
Les pièces des rg. de chaus-
sée correspondent des panneaux
avec encadrements murés
(vases, guéridon de, etc.)
Au dessus de la cheminée
l'un des panneaux
porte la devise de France
(couronne royale et
3 fleurs de lys)

9060. M^{on} Rigal -
Panneau armorié

Château de Roules.

Espère (Village de
Labaithie) M^{on} Rigal
Porte en plein
cintre -
Une porte en plein
cintre fait l'entrée de
la cave, sous le porche
Cette porte est surmon-
tée d'un écu qui
présente sur champ
et en chef une croix
et un erminant

9061 M^{on} Rigal
porte en plein cintre

Eglise d'Espère.

9061 Eglise d'Espère

LAMAGDELAINÉ



2107 Eglise de Lamagdelainé



2104 Maison XIII^e s. à Saranac



2106. Vieille maison à Saranac



2104. Ch^{ateau} de Saranac O.



2109 Signon de l'anc^{ien} mon XIII^e s.



2142 Ch^{ateau} de Saranac
Détail fenêtre XIV^e s.

LAMAGDELAINÉ

L'église de Lamagdelaine
avait pour ancêtre l'abbaye de Valpurgie
elle dépendait du chapitre
de chapitre de Cahors
qui y prélevait les dîmes et
en 1840. agrandissement
de l'église de Lamagdelaine
par construction d'une chapelle
en 1888. Restauration
de l'abside et de la nef

2107 Eglise de Lamagdelaine

Les villages anciens
Le site du château de Saranac
Au cours des siècles l'ancien Saranac
conserva longtemps une véritable
célébrité pour ses vins claires. Parmi
les témoins de son ancienne ce village
possède encore une vaste bâtisse
parfaitement conservée dont la
construction paraît remonter au
13^e siècle

2104 Maison XIII^e s. à Saranac

Vieux villages du Quercy
Le village de Saranac,
Commune de Lamagdelaine,
jadis célèbre pour ses vins
claires a conservé de
nombreux vestiges de
passé. Ci-dessous
l'une de ses curieuses
maisons avec étage
en surplomb

2106. Vieille maison à Saranac

Château de Saranac
Vue d'ensemble, côté ouest

2104. Ch^{teau} de Saranac O.

Le pignon de l'ancien château
de Saranac
Il présente deux baies rectangulaires
murs, avec motifs
sculpturaux du 13^e s.
Au-dessus, oculaire à six
lobes

2109 Pignon de l'anc^{ien} mou XIII^e s.

Château de Saranac
Façade S. (Girna).
Deux fenêtres (partie supérieure) à
remploi XIV^e s. La photoq.
ci-contre représente la fenêtre
située à l'est.

2107 Ch^{teau} de Saranac
Détail fenêtre XIV^e s.

LAMAGDE LAINE



8023 Chateau de Savanac
Fenêtre gem. en briques.
(Séval)



8024 Chateau de Savanac
Tour façade ouest
(Séval)

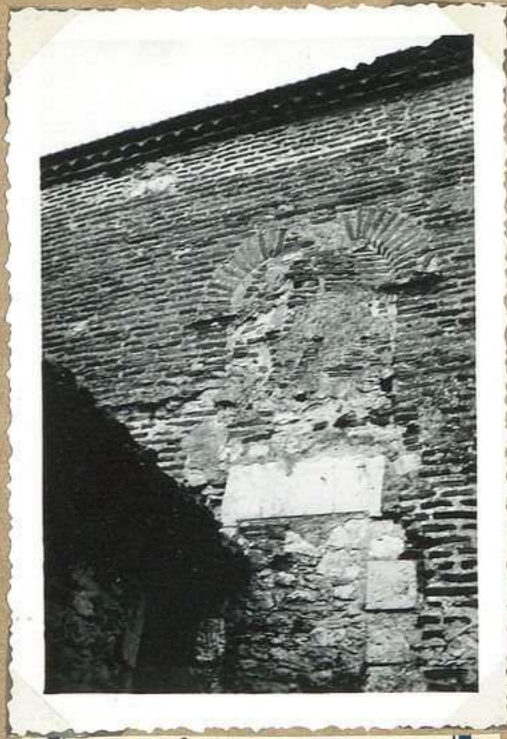

8025 Chateau de Savanac
Fenêtre gem. (fourches)

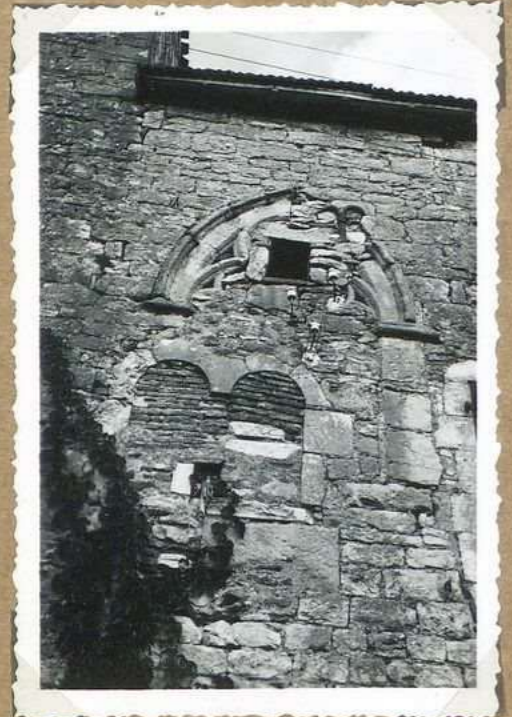

8026 Chateau de Savanac
Façade ouest gôth. XIII^e.
XIII^e.



8027 Chateau de Savanac
la tour. N. (Séval)



8028. Chateau de Savanac
Fenêtre XIII^e. ouest

LAMAGDELAINÉ

Château de Savanac
Immeuble Fouclas.
Fenêtre géminée en
briques, façade est.
murée. On distingue
encore la colonnette
médiane, sa base
et son chapiteau

8023 Château de Savanac
Fenêtre géminée en briques
(Fouclas)

Château de Savanac
Immeuble Séral. La tour.
Façade ouest; fenêtre
géminée murée

8024 Château de Savanac
Tour façade ouest

(Séral)

Château de Savanac
Immeuble Fouclas.
Fenêtre en briques,
géminée, actuelle-
ment murée. (Au
nord de l'immeuble)

8025 Château de Savanac
Fenêtre géminée (Fouclas)

Château de
Savanac.
Façade ouest. Immeuble
Grima.
Grande baie XIII^e
murée. Au-dessus
fenêtre géminée,
paraît néo-romane

8026 Château de Savanac
Façade ouest grande baie
XIII^e

Château de Savanac.
La tour. (Immeuble Séral)
vue côté nord.
Fenêtre géminée. XIII^e
murée

8027 Château de Savanac
La tour. N. (Séral)

Château de Savanac
Immeuble Grima.
(façade ouest)
Fenêtre murée à
remplages. XIII^e

8028. Château de Savanac
Fenêtre XIII^e. ouest

LAMAGDELAINÉ

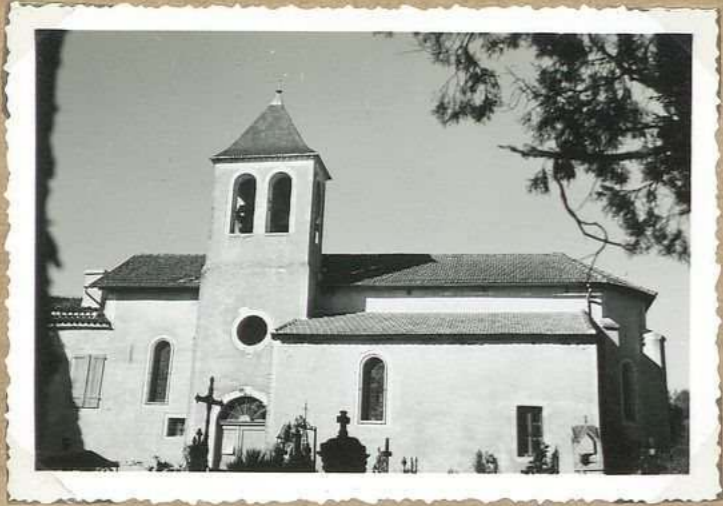

8029 Eglise Lued.



8030 Lamagdelaine
Vestige d'edifice romain (?)
chez Mme Brec, un peu en retrait



8031 M^{me} & M^{lle} Clary.
Cheminée en marbre
1905



8032 M^{me} Gaberstättle .S.
Linteau accolade



8034 Ch^{âteau} de Savanac
Porte ou entrée (S)



8033 M^{me} Gaberstättle
Linteau accolade N

LAMAGDELAINNE

Eglise de Lamagdelaine (S)
Vélor

8029 Eglise Sud.

Lamagdelaine
Vestige d'aqueduc
romain, chez Mme
Brie, installation en
retraite.

8030 Lamagdelaine
Vestige d'aqueduc romain
chez Mme Brie, installation en retraite

Maison M^{me} Clary (veuve)
Cheminée en marbre rouge
Cette cheminée proviendrait
du château de Larroque ds. Arie.
elle aurait été apportée d'abord
du château de Roumellon
au château de Larroque.
Largueur 2m 20. - M^{me} Clary
Hauteur 1m 47. -
de haut aussi une robe très ancienne
qui aurait appartenu à une châtelaine
du Roumellon.

8031 M^{me} Clary
Cheminée en marbre

Maison Grabenstaëtter
Linteau en accolade
La porte sud de la maison
a un linteau creusé d'une
accolade. Au-dessus de
la pointe de l'accolade est
sculpté un croix de Malte.
Ce linteau, rempli moi, en place
vers 1952 provient d'une courtoise de
démolite, qui appartenait à M.
Ménihot Léon.

8032 M^{me} Grabenstaëtter .S.
Linteau accolade

Château de Saranac
Immeuble Girma
Porte en arc de
faux. Le cadrement
en briques. (fauxbages
et cintres)
Au-dessus de cette porte
cintre brisé en briques
probabl. partie sup.
de la porte primitive

8034 Chateau de Saranac
Porte en briques (S)

M^{me} Grabenstaëtter. Saranac
Au nord de l'immeuble
s'ouvre une porte dont
le linteau est creusé d'une
accolade (XV's)

8033 M^{me} Grabenstaëtter
Linteau accolade N

LAMAGDELAINE



2101 Vue générale (r.g. du Lot)



2105 Ruineau de Nouaillat et vicet moules



2108 Vue générale E



2103 Ch^{teau} de Régagnac



9121 Ch^{teau} de Régagnac NE



2102 Ch^{teau} de Régagnac

LAMAGDELAINÉ

Lamagdelaine: Vue générale
de sur la r. g. du Lot

703

Vélox

Vélox

2101 Vue générale (r. g. du Lot)

Vieux moulins
le moulin de Nouaillac (avant sa restauration)
Comme tant d'autres, le moulin
de Nouaillac a cessé de tourner
depuis longtemps. Ses murs sont
aujourd'hui envahis par la mousse
et le lierre. Les eaux limpides
de la belle source sont absorbées
par le Lot tout près de là

2105 Ruineau de Nouaillac
et vieux moulins

Vue générale de
Lamagdelaine -
Coquet village dont les
maisons s'étagent sur le
coteau au bordure de
la riche vallée du Lot

Château de Régagnac
Vu de la r. g. du Lot

825

2103 Ch^{eau} de Régagnac

Ch^{eau} de Régagnac, Vue N.E.

7

2121 Ch^{eau} de Régagnac
N.E.

Le château de Régagnac
Les fondations mises à jour dans les
jardins avoisinants permettent d'affir-
mer que le château primitif occu-
pait une surface beaucoup plus
importante que le bâtiment actuel
Seul le donjon seul est assez
bien conservé (13^e siècle)

2102 Ch^{eau} de Régagnac

LA MAGDELAINE



8035 Ch^{eau} de Reganhae
Tour quadrangulaire - 0 -



8036 Ch^{eau} de Reganhae
E.



8037 Ch^{eau} de Reganhae
SO



8038 Ch^{eau} de Reganhae
Re dilet bastion



11-11/54 Ch^{eau} de Reganhae
8039 - Fenetre pluinée (tele)



8040 Ch^{eau} de Reganhae
meulriebe . F

LAMAGDELAINE

Château de Réganbae
Sur tour quadrangulaire
côté ouest

8035 Ch^{eau} de Réganbae
Tour quadrangulaire - 0 -

Château de Réganbae
Vue côté est

8036 Ch^{eau} de Réganbae
E.

Château de Réganbae
Vue S.O.

8037 Ch^{eau} de Réganbae
S.O.

Château de Réganbae
Au rez de. chaussée,
côté est, réduit barlong
Sorte de bastion
(2 m x 1 m 05) dans
lequel les défenseurs
pouvaient faire le
service de trois meur-
trières - dirigés l'une
vers le N., la 2^e vers
l'est. et la 3^e vers le
sud. La porte d'entrée
du petit bastion en arc
brisé mesure 1 m 60 de haut
et 0 m 67 de large. Au der-
rière plan de la photo on voit
l'ouverture de la meurtrière centrale

8038 Ch^{eau} de Réganbae
Re réduit bastion

11-11 Château de Réganbae
Fenêtre géminée en
briques - avec colonnettes
à chapiteau, côté sud
(télé)

11-11/54 Ch^{eau} de Réganbae
8039 Fenêtre géminée (télé)

Château de Réganbae
Vue meurtrière -
côté est

8040 Ch^{eau} de Réganbae
meurtrière F

LARROQUE des ARCS



2190. Vue g^{le} (chap. S^t Roch au 1^{er} plan)



2194 Chapelle S^t Roch



2190 bis. Vue g^{le} (chap. S^t Roch au 1^{er} plan)



2196 Vue générale (de la r. g. du Lot)



2197 Vue générale (de la r. g. du Lot)

LARROQUE des ARCS

Larroque des Arcs: Vue générale
Au 1^{er} plan chapelle St Roch

Les restes de l'aqueduc ^{de la chapelle St Roch} romain
Larroque des Arcs possédait jadis un
pont romain semblable au pont du Gard
Ce pont démolit en 1370 afin d'éviter qu'il
ne devienne un refuge pour les Anglais -
supportait l'aqueduc conduisant
les eaux du Vers à Cahors. (antiquaire de 1864)
Au dessous de la chapelle, juchée sur
un rocher escarpé, on peut voir encore
les restes de l'antique aqueduc romain

Larroque des Arcs: Vue générale

2190. Vue g^{le} (chap. St Roch
au 1^{er} plan)

2190 bis. Vue g^{le} (chap. St Roch
au 1^{er} plan)

2194 Chapelle St Roch

Larroque des Arcs - Vue g^{le} de
la r. g. du Lot

Larroque des Arcs - Vue g^{le}

2196 Vue générale (de la r. g.
du Lot)

2197 Vue générale. (de la
r. g. du Lot)

LARROQUE des ARCS

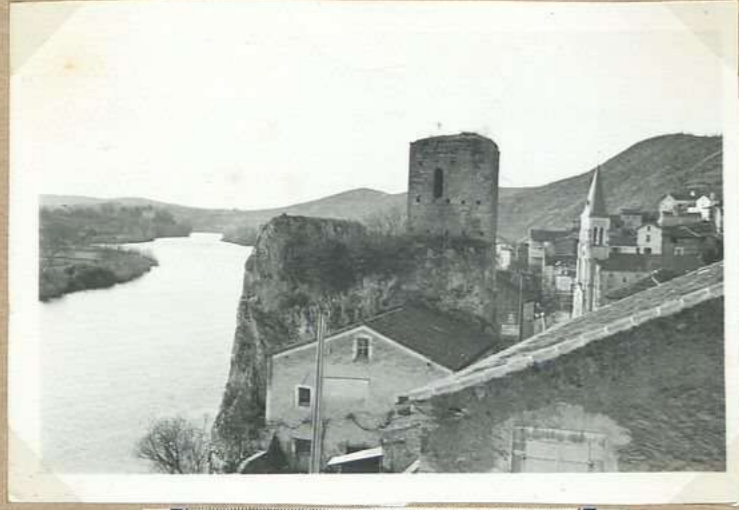

2197 La tour de péage

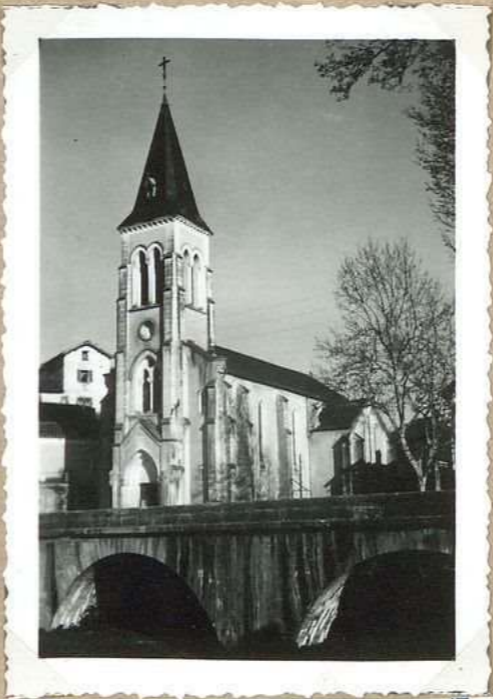

2191. Eglise de Larroque des Arcs



2193 La tour de péage



5992 Passage vu de l'ancien église des Récollets.



5979. Mon ruine à St Marguerite

LARROQUE des ARCS

L'église de Larroque des Arcs
Construction de 1895
qui remplace l'ancienne
église de Couvent des
Récollets dont le
clocher menaçait ruine
fut démolie en 1895

2191. Eglise de Larroque des Arcs

La tour de péage de Larroque des Arcs
sur un rocher
A l'entrée du bourg s'élève encore
les restes d'une vieille tour carrée.
Autrefois cette tour barrait la
route de Cahors et permettait au seigneur
de prélever un droit de péage sur les
voyageurs. Ce droit fut supprimé en
1305 au moment où Bertrand de
Gourdon était seigneur de Larroque des Arcs

2192 La tour de péage

La tour de péage de Larroque des Arcs
A l'entrée du bourg s'élève encore
les restes d'une vieille tour carrée.
Autrefois cette tour barrait la route
de Cahors et permettait au seigneur
de prélever un droit de péage sur les
voyageurs. Ce droit fut supprimé
en 1305 au moment où Bertrand
de Gourdon était seigneur de
Larroque des Arcs

2193 La tour de péage

Passage route sur l'ancienne
église des Récollets

5192 Passage route sur l'ancienne église des Récollets.

Les restes de St^e Marguerite.
C'était jadis une paroisse de-
pendant du Monastère de la
Daurade de Cahors. Une seule
famille habite aujourd'hui
le village dont toutes les maisons
sont en ruines. La maison brulée
représentée ci-dessus avait été
construite avec les matériaux
provenant de l'église

5199. M^{or} ruine à St^e Marguerite

LARROQUE des ARCS



2192 Anc^{ve} église des Recollets



5976. Anc^{ve} église des Recollets
(vue de l'ouest)



5977. Anc^{ve} église des Recollets
(vue de l'est)



2195. Restes de l'ancienne église
du cimetière



5978 Restes de l'anc^{ve} église
du cimetière

LARROQUE des ARCS

L'ancienne église de Larroque des Arcs
Avant 1789 elle faisait partie
d'un ancien couvent de Recollets
du 17^e siècle. La route Larroque
Valroufie passe en tunnel
sous l'édifice d'aujourd'hui

2192 Anc^{ie} église des Recollets

L'ancienne église de
Larroque des Arcs
Avant 1789 elle faisait
partie d'un ancien couvent
de Recollets du 17^e siècle
La route Larroque -
Valroufie passe
en tunnel sous
l'édifice

5976. Anc^{ie} église des Recollets

L'ancienne église de
Larroque des Arcs
Avant 1789 elle faisait
partie d'un ancien couvent des
Recollets du 17^e siècle. La
route Larroque - Valroufie
passe en tunnel sous l'édifice
sur lequel on lit les épitaphes de Richier
Bouvier (1660) Pierre Poutier 1754
& elle servit d'asile paroisiale après
la Révolution.

5977. Anc^{ie} église des Recollets

La chapelle au cimetière
La vieille église de Larroque
C'est ce qui reste de l'ancien
couvent de Larroque des Arcs.
Il n'en reste que le chœur
dont la structure rappelle
le 14^e siècle
le chœur. (14^e s.)

2195. Restes de l'ancienne église
au cimetière

Anc^{ie} église de Larroque des arcs
16

5978 Restes de l'anc^{ie} église
du cimetière

LAROCHE des Arcs



8061. Eglise du cimetière
Clef de voûte



8062. Eglise du cimetière S



13-1/54. Eglise du cimetière
8063 Clef de voûte - tele



8064 Eglise du cimetière
Cul de lampe



8066. M^{rs} Durand Maurie
de l'entree de porte en
arcade



8065. Eglise du cimetière
Cul de lampe

LAROQUE des Arcs

Larroque des Arcs -
Eglise du cimetière
Clef de voûte.
Ecu armorié portant
aux 1 et 4, trois lions.
aux 2 et 3 un griffon.
(Armoiries de Arriole)

8061. Eglise du cimetière
Clef de voûte

Larroque des Arcs.
Eglise du cimetière (S).
Il en reste une travée voûtée
d'ogives. retombant sur culs-de
lampe. sculptés. Grande arcade
briée côté N.O. Les fenêtres qui
restent, munies au nord, sur un linteau
éclairé en arc de pouce (sans
littre) jambages des fenêtres en briques
Les fenêtres sur les ébras inf.
Clef de voûte avec armoiries de Arriole.
Tombe de pèler.

8062. Eglise du cimetière S

13-11. Eglise du cimetière
Larroque des Arcs -
Clef. de voûte.
Ecu aux armes de
d'Arriole.

13-11/54. Eglise du cimetière
8063. Clef de voûte - Ecu

Larroque des Arcs.
Eglise du cimetière.
La travée unique 6^m x 6^m
est voûtée d'ogives
retombant sur culs-
de-lampe. Ci. contre-
cul-de-lampe. représen-
tant un dragon(?)

8064. Eglise du cimetière
cul de lampe

Maison Durand Maurice
(bursade)
Linteau en accolade (XV^e S.)
Sous la pointe de l'accolade
s'ae armorié. (Cep de vigne
portant deux raisins)

8065. M^{on} Durand Maurice
Linteau de porte en
accolade

Larroque des Arcs
Eglise du cimetière
Gravé unique 6^m x 6^m
voûtée d'ogives. retombant
sur culs-de-lampe.
Ci. contre cul-de-lampe
représentant un ange
qui tient un écu

8065. Eglise du cimetière.
cul de lampe

LAROQUE des Arcs



9122. Ancien monastere des Recollets. Eglise: la porte extérieure



9123. Ancien monastere des Recollets. Ensemble S



9124. Ancien monastere des Recollets. Eglise porte



9125. Ancien monastere des Recollets. Eglise: seiecu armoie

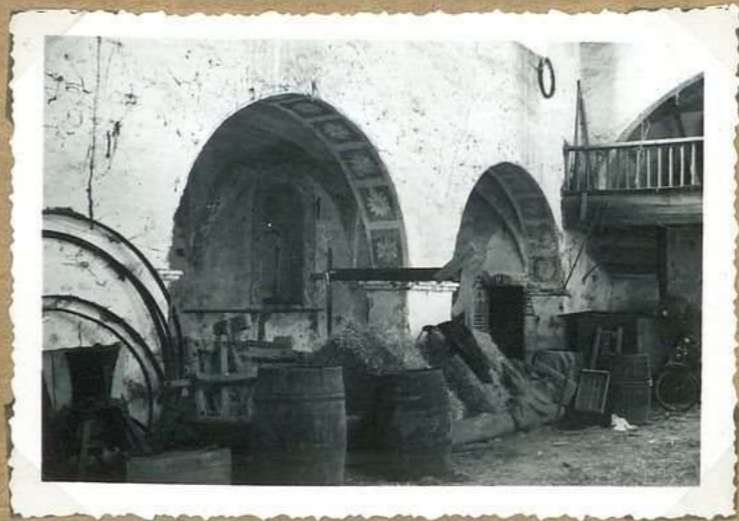

9126. Ancien monastere des Recollets. Eglise: arcades



9127. Ancien couvent des Recollets. Mon. Pagan Taque de ferger

LAROQUE des Arcs

Ancien couvent des
Récollets. L'église
Le porche d'entrée.
Arc plein cintre avec
fresques en briques.
Sur le porche, entrée
dans l'église par une
porte de style classique
en briques.

9122. Ancien monastère
des Récollets. Eglise: la porte
extérieure

Laroque des Arcs.
Vue d'ensemble des
immeubles de l'ancien
couvent des Récollets.

9123. Ancien monastère
des Récollets. Ensemble S

Ancien couvent des
Récollets. L'église
Porte d'entrée de l'église.
de style classique en
briques.

9124. Ancien monastère
des Récollets. Eglise porte

Eglise de l'ancien
couvent des Récollets.
Ses peintures.
Sur le mur de la
nef, côté ouest,
deux écus peints
surmontés d'une
couronne.
Couleurs: vert, jaune
rouge bleu.
Les blasons au q de partie
effacés, tout aujour d'hui
de lecture difficile
L'écus le blason
le mieux conservé

9125. Ancien monastère des
Récollets. Eglise de l'écu
armoirie

Ancien couvent des Récollets
L'église.
Chapelle côté est, s'ouvre
dans la nef par deux arcades
plein cintre. Deux travées unites
d'arcades en briques.

9126. Ancien monastère des
Récollets. Eglise: arcades

Ancien couvent des
Récollets. Mon Page.
Cagou de forger.
Date 1711. Hauteur 70cm

9127. Ancien couvent des
Récollets. Mon Page
Cagou de forger

LAROCHE des Arcs



8055. Ancien monastère des Recollets: Cheminée de la cuisine (partie gauche)



8056. Ancien monastère des Recollets: Refectoire



8057. Ancien monastère des Recollets: Cheminée de la cuisine (partie droite)



8058. Ancien monastère des Recollets - Taque de cheminée



8059. Eglise des Recollets Ensemble E.



8060. Eglise des Recollets - Chauquette en fours

LAROQUE des Arcs

Ancien monastère des Récollets
Cheminée de la cuisine (côté gauche)
Grande cheminée en briques
La cuisine et la pièce adjacente
sont voûtées d'arêtes. C'est une
voûte qui fait sur cul de lampe conique

8055. Ancien monastère des Récollets. Cheminée de la cuisine (côté gauche)

10-11 Ancien couvent des Récollets
Le réfectoire -
Voûte d'arêtes, Pilastres en
briques.

8056. Ancien monastère des Récollets. Réfectoire

Ancien monastère des Récollets.
Cheminée de la cuisine (côté droit)
La cuisine et la pièce adjacente
sont voûtées d'arêtes. C'est une
voûte qui fait sur cul de lampe conique.
Grande cheminée en briques dont
la corniche est en pierre de tuffe.

8057. Ancien monastère des Récollets. Cheminée de la cuisine (côté droit)

Maison Pages
Ancien monastère des Récollets.
Taque de cheminée.
Hauteur: 70 cm.
Date en relief. 1712

8058. Ancien monastère des Récollets. Taque de cheminée

Eglise des Récollets.
Vue d'ensemble. est

8059. Eglise des Récollets. Ensemble E.

Eglise des Récollets.
Echauguette en
poivrière. Deux
fenêtres latérales murées

8060. Eglise des Récollets. Echauguette en poivrière

LAROCHE des Arcs



8049. Mon Vie^{lle} Arcsset
facade



8050 Mon Vie^{lle} Arcsset
2 fenetres xv's.



8051. Mon Vie^{lle} Arcsset
Fenetra à simple travers
de pierre



8052 Mon Vie^{lle} Arcsset. Fenetru
à croisée de pierre



8053 Mon Vie^{lle} Arcsset
Niveau de poche Roumaine

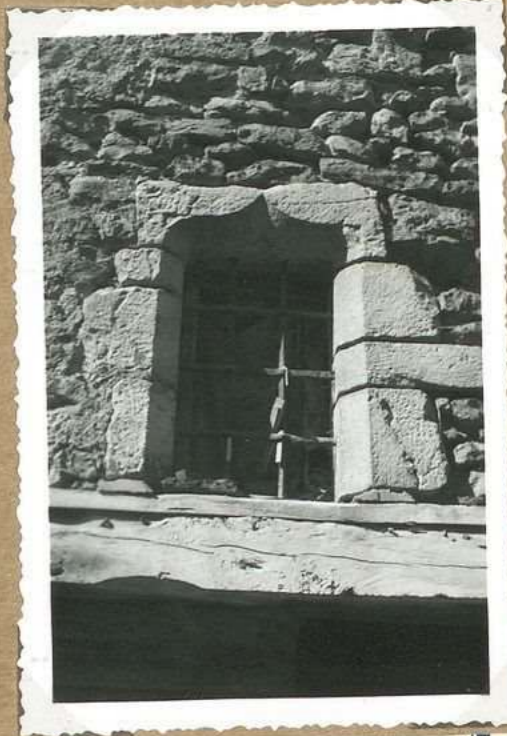

8054 Mon Vie^{lle} Arcsset
Petit baie en accolade

LAROCHE des Arcs

Maison V^{ve} Ausset -
Vue d'ensemble.
Façade de la maison
dominant sur la "Carrière",
ancienne grande rue
de Laroque.

10101

10101

8049. M^{me} V^{ve} Ausset
façade

Maison V^{ve} Ausset
Les deux g^{ds} baies au 1^{er} étage
l'une à croisée de pierre, l'autre
à simple traverse de pierre

10101

10101

8050 M^{me} V^{ve} Ausset
2 fenêtres XV^s.

Maison V^{ve} Ausset
Fenêtre à simple
traverse de pierre.

10101

10101

8051. M^{me} V^{ve} Ausset
Fenêtre à simple traverse
de pierre

Maison V^{ve} Ausset.
Maison XVI^e s. dont la
façade principale se trouve
sur la "Carrière" ancienne
grande rue de Laroque
Au rez-de-chaussée petite
baie au linteau encastré
d'une accolade. Au 1^{er}
étage, 2 g^{ds} baies, l'une
à croisée de pierre, l'autre
à simple traverse de
pierre.
Ci-contre fenêtre à
croisée de pierre

10101

8052 M^{me} V^{ve} Ausset. Fenêtre
à croisée de pierre

Maison Veuve Ausset
Elle porte sur la rue,
"Carrière" la date 1781.
A l'int^r: escalier en pierre à volées
droites. Au 2^e étage, côté ouest,
porte ancienne dont les montants
très dégradés ne présentent pas d'int^r.
réf.
Linteau encastré de cept de vigne et
de grappes de raisin retombé (à dr.) sur un
œil de lampe (dragon) à g. sur un autre
œil de lampe de fruit. Sur l'écu lui-
même, cept et grappes.

8053. M^{me} V^{ve} Ausset
Linteau de porte Renaissance

Maison V^{ve} Ausset
Au rez-de-chaussée,
petite baie au linteau
encastré d'une accolade

10101

10101

8054 M^{me} V^{ve} Ausset
Petite baie en accolade

LA ROQUE des Arcs



8043 Ch^{eau} des Anglais

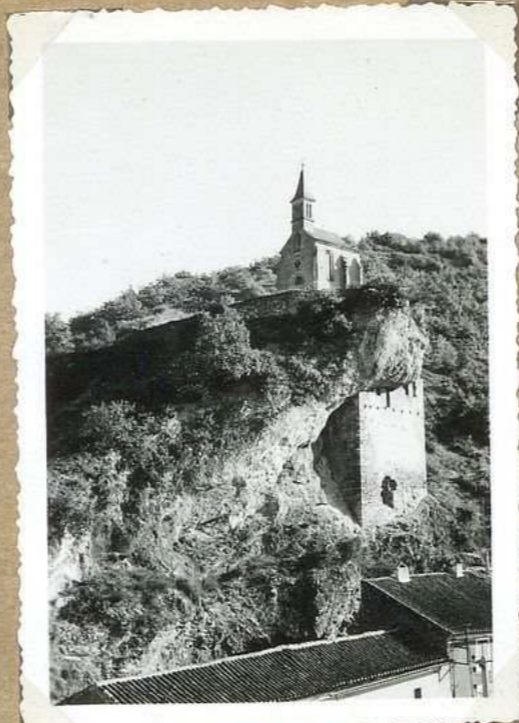

8044. Ch^{eau} des Anglais et Chap. St Roch
(Vus. de la tour de passage)

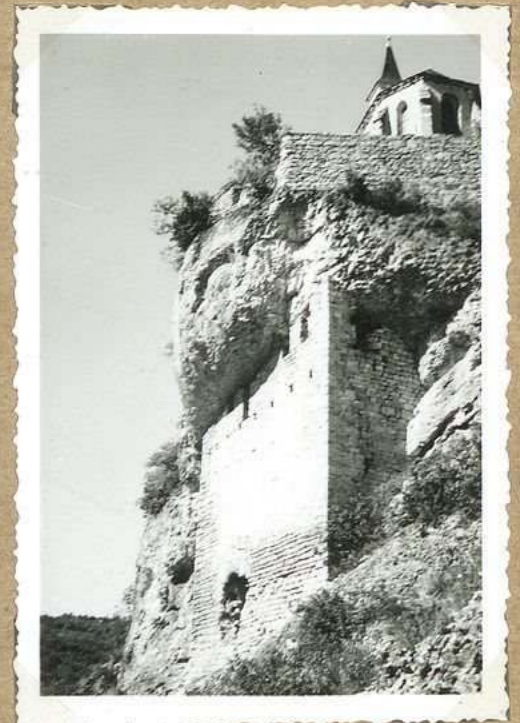

8045. Ch^{eau} des Anglais
E



8046 Mon V^{us} Arcnet
Cheminée 1^{er} étage XV^e



8048 Tour de péage
Niche des Vieilleux



8047 Mon V^{us} Arcnet
Cheminée 1^{er} étage, détail
ekw

LA ROQUE des Arcs

Château des Anglais -
Vue ouest

Château des Anglais
et église St Roch
(Vue prise de la tour
de péage)

Château des Anglais
Vue est -

Appelé aussi "grotte de
la Fatigillière".

Reste de mur à
la partie sup. du mur.

Facade sud; bari
sur partie détruite.

Facade ouest: une
meubrière

8043 Ch^{oest} des Anglais

8044. Ch^{oest} des Anglais et
chap. St Roch
(Vue de la tour de péage)

8045. Ch^{oest} des Anglais
E

Maison ^{v^{ue}} Annet
Cheminée 1^{er} étage

Certaines parties sont dégradées
par l'humidité ou le sécher
d'aujourd'hui (cheminée transformée
en étable). Le nouveau porte
l'arbre c'est à dire s'aperçoit
entre les éléments de la tour de -

Vue amonée: Cep ^{de vigne} quel pendant
deux raisins. Appareil à crampes
largeur du haut ~~cheminée~~ 3^m 20. - Hauteur
24, 35

8046 Maison ^{v^{ue}} Annet
Cheminée 1^{er} étage X^{VI}

Niche de Veilleur
près de la tour de péage

Dans le roc qui
supporte la tour de péage
est creusée une niche
abritée avec siège pour
un veilleur. De là
on a une belle vue
vers Cahors.

Dimensions de la niche:
Largeur: 2m
Profondeur 1^m

8048 Tour de péage
Niche du Veilleur

Maison - Veuve Annet
Cheminée, 1^{er} étage

Vue amonée. Cep de vigne
portant deux raisins.
L'écu est lui-même accolé
de 2 ceps de vigne portant feuilles
et raisins (soutiens)

8047 Maison ^{v^{ue}} Annet
Cheminée 1^{er} étage, détail
écu

MERCUES



2676. Chateau de Mercues et viaduc

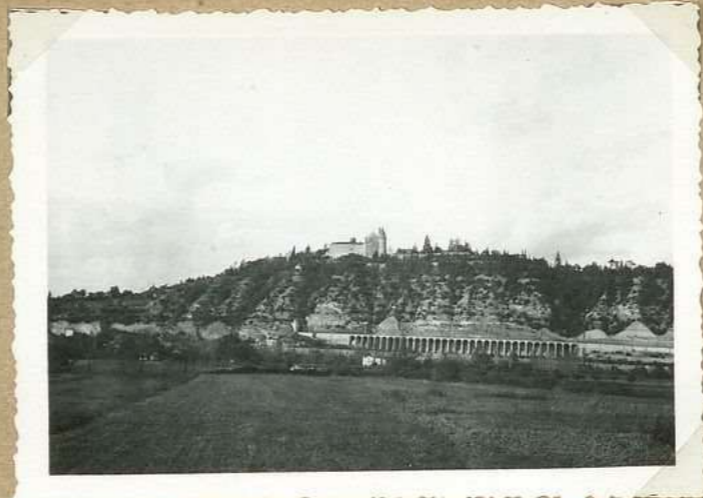

2683. Chateau de Mercues et viaduc



5980. Chateau de Mercues (vue de l'est)



2681. Chateau de Mercues E

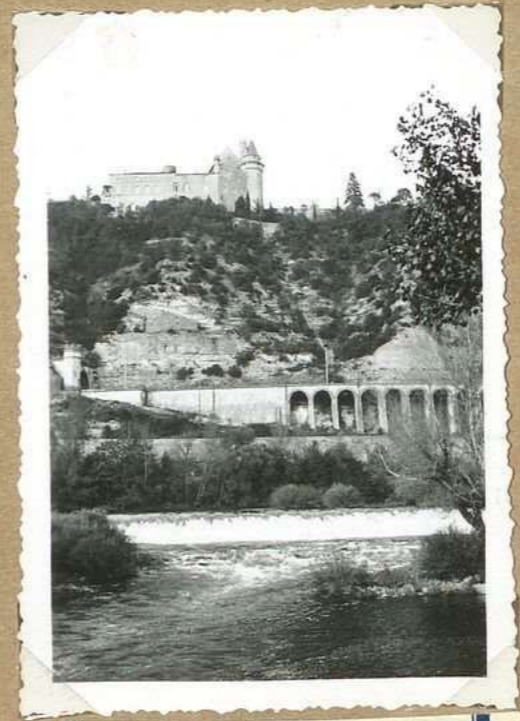

2694. Chateau de Mercues (vue au 1^{er} plan)



2682 Chateau de Mercues E

MERCUES

Le château de Mercues et
le viaduc
489

2676. Château de Mercues et
viaduc

Le château de Mercues et le
viaduc
489

2683. Château de Mercues
et viaduc

château Mercues -
double emploi
l'idée perdue

5980. Château de Mercues -
(carré et lat)

Le château de Mercues.
Construit sur l'emplacement
de l'ancien port romain le
château de Mercues appartient
selon les factis aux 13^e, 16^e et
17^e siècle.
Pris par les Anglais en 1426 il
fut racheté 2 ans après par le
Consul de Cahors et resta long-
temps l'habitation favorite des
sénateurs de cette ville.

2681. Château de Mercues E

Le château de Mercues.
Au 1^{er} plan. le barrage
sur le lot -
Au 2^e plan une partie
des viaduc
Au 3^e plan le château

2684. Château de Mercues
(carré au 1^{er} plan)

Château de Mercues -
756

2682 Château de Mercues E

MERCUES



9.594 chateau de Mercues
et vallée du Lot S.E



9695 La vallée du Lot
vue de la terrasse .S.



9696 chateau de Mercues
et vallée du Lot S.E



9.697 le chateau de Mercues
vu de la Vierge E.

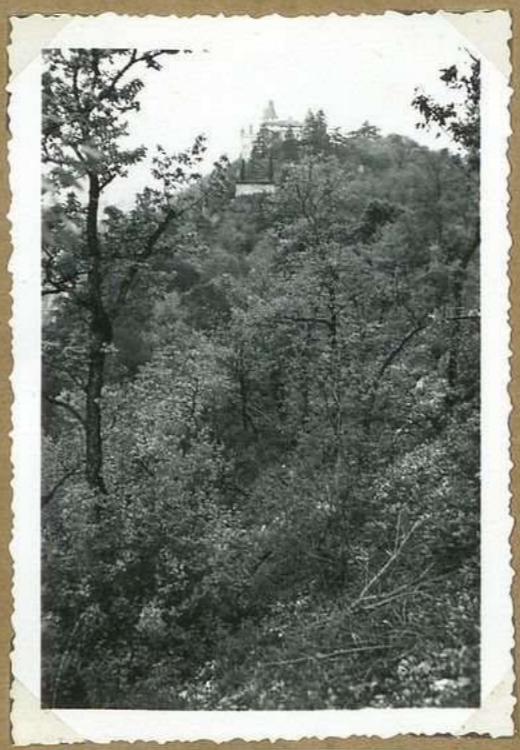

9.698 Le chateau de Mercues
vu de la Vierge E.



9.699 Le chateau de Mercues
vu de la Vierge. E

MERCUES

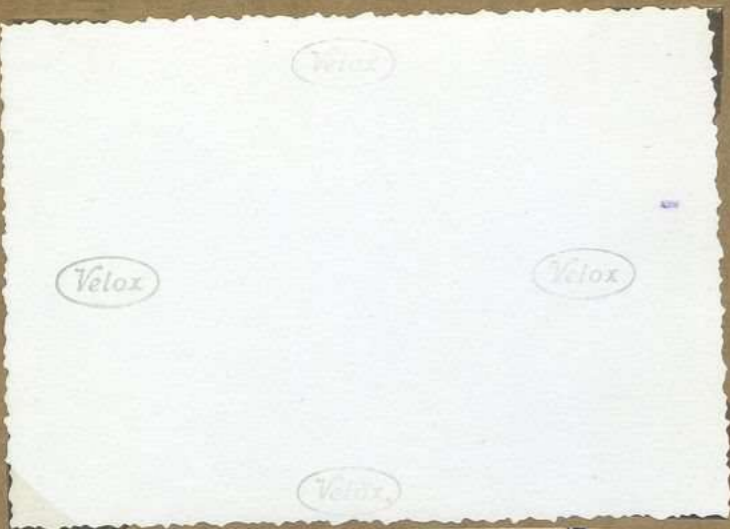

9.594 château de Mercués et vallée du Lot S.E

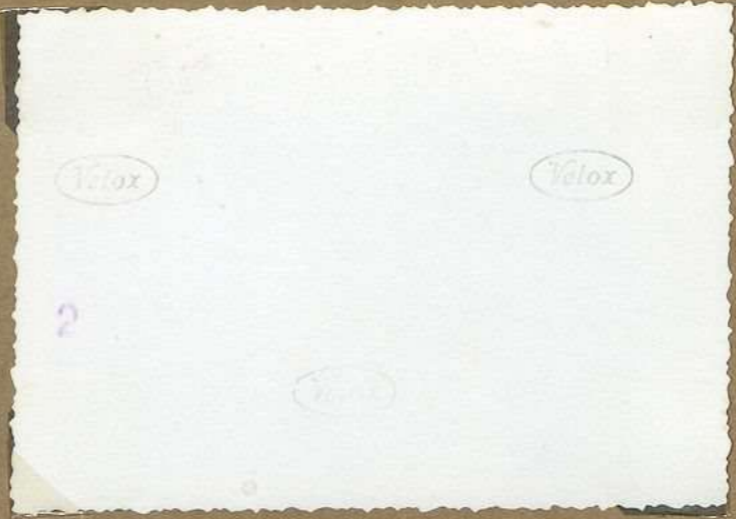

9695 La vallée du Lot vue de la terrasse. S.

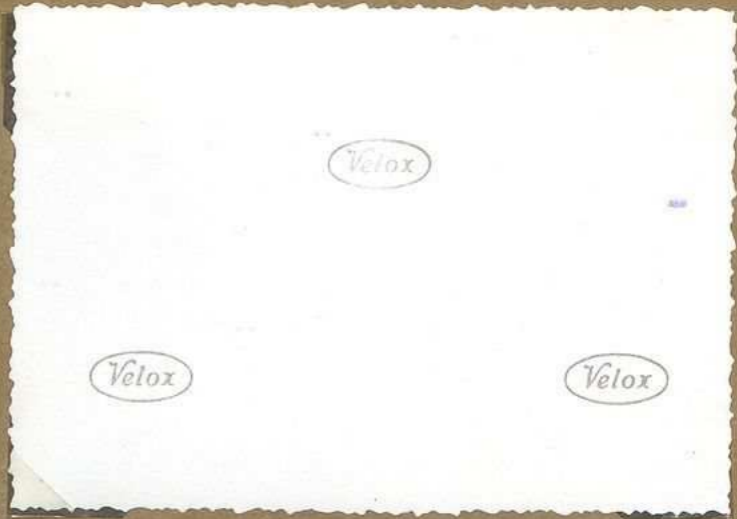

9696. château de Mercués et vallée du Lot S.E

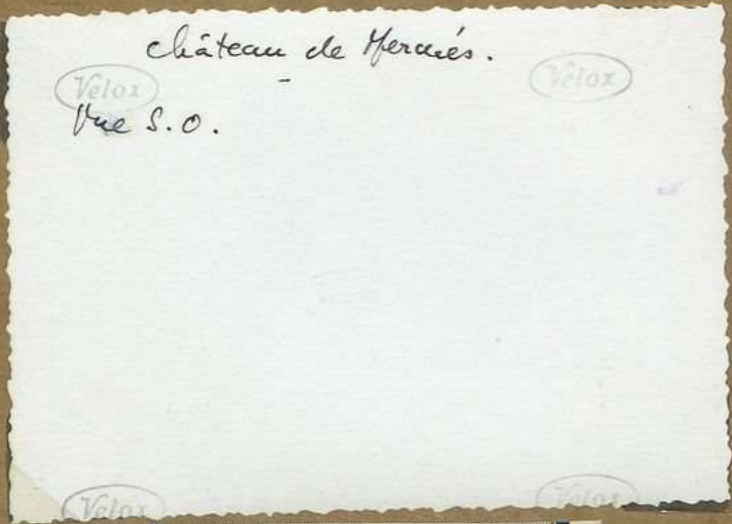

9.697 Le château de Mercués vu de la Vierge E.

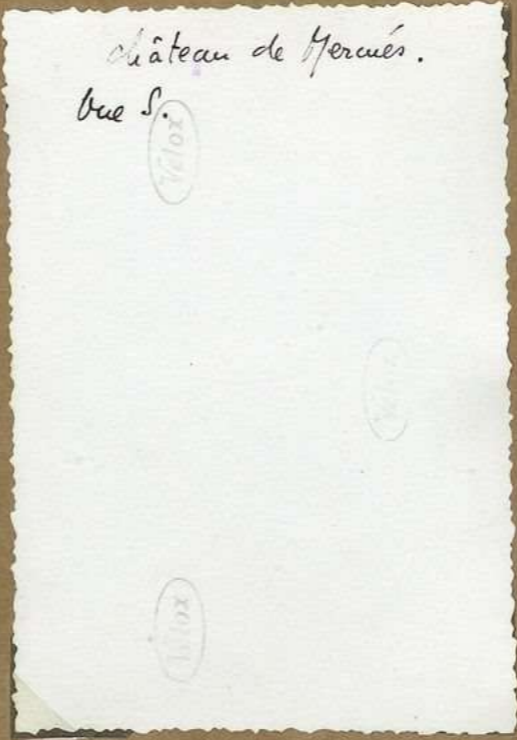

9.698 Le château de Mercués vu de la Vierge E.

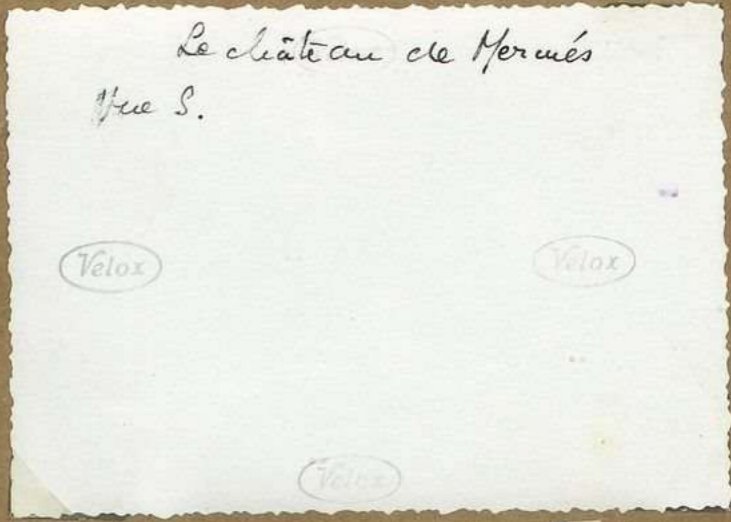

9.699 Le château de Mercués vu de la Vierge. E

MERCUES

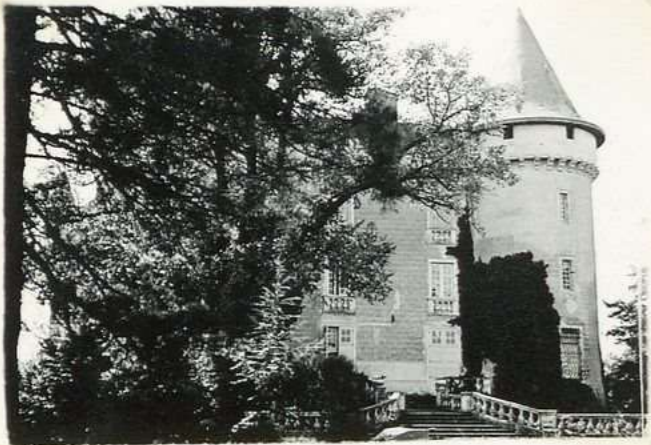

2675 Château de Mercues E



2679 Eglise de Mercues



2680 Château de Mercues N.



8076 Château de Mercues
Tour de la Chapelle

15-11/54



8077 Château de Mercues
Vue. N.O.

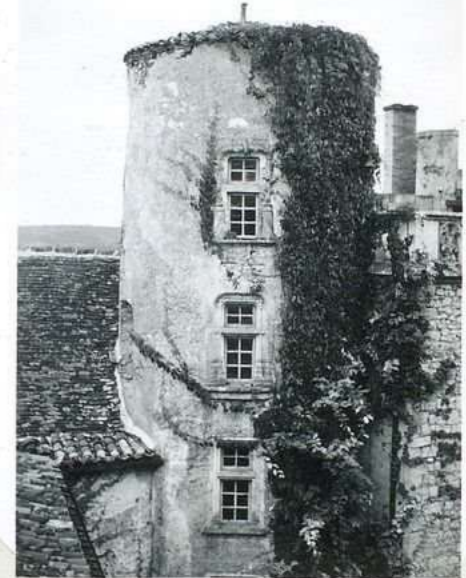

8078 Château de Mercues
Tour de la Chapelle

Geneva 18/5

MERCUES

Le château de Mercues
 Construit sur l'emplacement
 de l'ancien fort romain, le château
 de Mercues appartient, selon ses parties,
 aux 13^e, 16^e et 17^e siècles.
 Pris par les Anglais en 1426 il fut
 racheté 2 ans après par les Conseils de
 Cahors et resta longtemps l'habita-
 tion favorite des évêques de cette ville

2675 Château de Mercues E

Vieilles églises du Quercy
 — L'église de Mercues
 Dans l'église de Mercues se
 mélangent l'art roman et l'art
 ogival. Le clocher veut d'être
 l'objet d'une réfection totale.
 Mélange de roman et de gothique.
 L'abside romane semi-circulaire a
 été conservée. Clocher restauré il y a
 quelques années. Appui de corniche
 en bois sculpté du 17^e s.

2679 Eglise de Mercues

Château de Mercues

2680 Château de Mercues N.

15-11 Château de Mercues
 Cour de la chapelle
 Escalier bois à vis.
 Deux fenêtres, sout-
 nues de l'arbre et de

8076 Château de Mercues
Tour de la Chapelle
15-11/54

Château de Mercues -
 Vue N.O (de la cour)

8077 Château de Mercues
Vue N.O.

Château de
 Mercues.
 Fenêtres X.V^e s.
 tour de la chapelle

8078 Château de Mercues
Tour de la chapelle

MERCUES



8079 Château de Mercues
Porte d'entrée



16-11/54. Château de Mercues
8080 le grand escalier

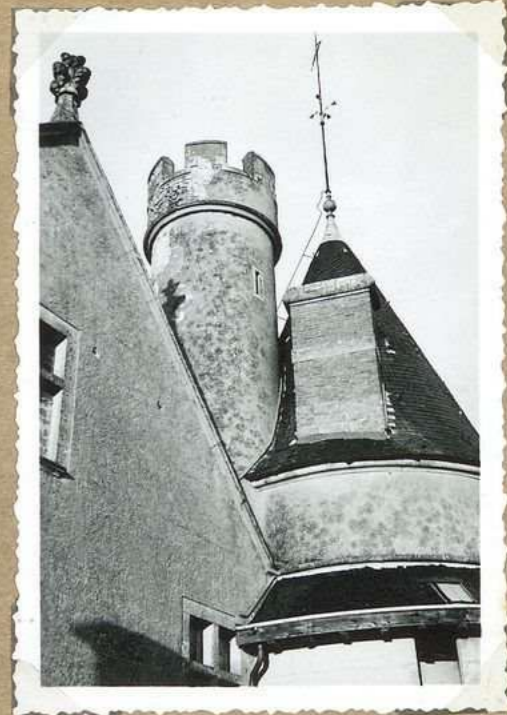

8081 Château de Mercues
Vue sommet du donjon



8082. Château de Mercues
détail balustrade E



8083. Château de Mercues
Taque de cheminée



8084. Château de Mercues
détail balustrade -O-

MERCUES

Château de Mercues
Porte d'entrée
donnant accès
au grand escalier
(XVII^e s.)

8079 Château de Mercues
Porte d'entrée

16-11 Château de Mercues
Le grand escalier à
volées droites

16-11/54. Château de Mercues
8080 Le grand escalier

Château de Mercues
Vue du sommet
du donjon. (S.O.)
(de la terrasse)

8081 Château de Mercues
Vue sommet du donjon

Château de Mercues
Un détail de la balustrade
terrace est. trois balustrades
à pans carrés

8082. Château de Mercues
détail balustrade E

Château de Mercues
Cage de cheminée
Aux armes de M^{gr}
Lejay. (1681-1693)

8083. Château de Mercues
Taque de cheminée

Château de Mercues
Un détail de la balustrade
terrace ouest.
Trois balustrades "à mollet"

8084. Château de Mercues
détail balustrade O-

MERCUES

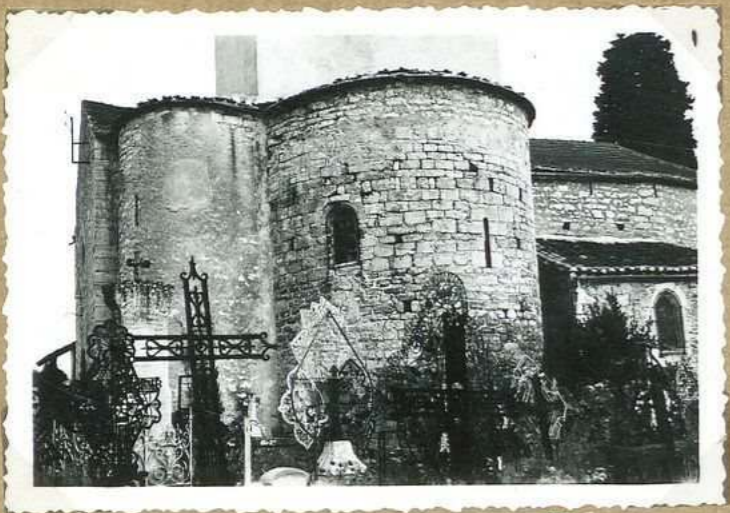

8070 Eglise de Mercues E



8071 Eglise: ancienne abside



8072 Eglise: arcatures de l'ancien chœur.



8073 Eglise de Mercues
Appui de communion



8074 Eglise de Mercues
Appui de communion
détail



8075 Eglise de Mercues
Appui de communion
Un détail

MERCUES

Eglise de Mercues.
Abside de l'église primitive
et tour d'escaliers

8070 Eglise de Mercues E

Eglise de Mercues
Le chœur roman de
l'église primitive

8071 Eglise: ancienne
abside

Eglise de Mercues
Arcatures de l'abside primitive
7 arcatures. Deux arcatures sont
cachées par suite de restaurations
4 colonnes aux chapiteaux avec
groses reposent sur une banquette
de pierre

8072 Eglise: arcatures de
l'ancien chœur.

Eglise de Mercues -
Appui de Communion -
Bois sculpté du XVIII^e S.
Classe' comme MH le 20.5.1910

8073 Eglise de Mercues
Appui de communion

Eglise de Mercues.
Appui de communion
Bois sculpté du XVIII^e S.
Classe' comme M. H.
le 20.5.1910. Abj
detail de l'appui de
Communion

8074 Eglise de Mercues
Appui de communion.
detail

Eglise de Mercues
Appui de Communion
Bois sculpté du XVIII^e S.
Classe' comme M. H. le 20.5.1910
Abj de'tail. de l'appui de
Communion.

8075 Eglise de Mercues
Appui de Communion
Abj detail

MERCUES



2672 Vue générale E



2674 Le "Lac"



1906. Vue gde de Mercues et
vallée du Lot (du manoir de
Maurès)



8067 Eglise de Mercues
Font baptismaux



8068. Eglise de Mercues
S-O



8069 Man A. Delrieu
Fenêtre XV's

MERCUES

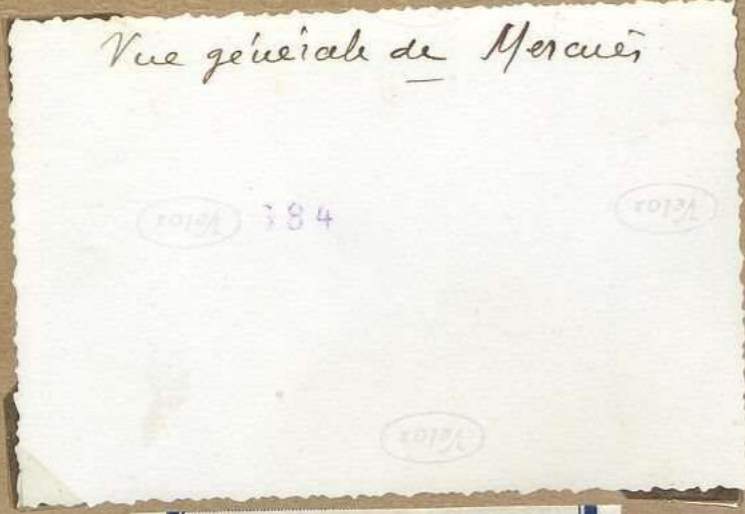

2672 Vue générale E

Le lac de Mercues.
Cetle vaste nappe d'eau tranquille, aux
portes du village occupe une circonscrip-
tion géographique. Vers 1860 la source souterrai-
ne d'alimentation fut découverte par la
construction de la voie ferrée. Le lac tarit
rapidement. A pleines chaquettes on tarait la
vase desséchée pour la porter dans les champs.
Mais le coup de houe découvrit soudainement
une belle source qui remplit le lac en
peu de temps. Depuis lors le niveau reste
semblablement constant. A la belle saison ce
joli lac est le rendez-vous des pêcheurs

2674 Le "Lac"



1906. Vue générale de Mercues et
vallée du Lot (du maison de
Martre)

Eglise de Mercues
Font. baptismaux
Cuve cylindrique
couverte en cuivre
Hauteur de la cuve: 57 cm
Diamètre ext^r de la cuve:
80 cm
Hauteur du socle cylindrique:
38 cm
Diamètre du socle 92 cm

8067 Eglise de Mercues
Font. baptismaux



8068. Eglise de Mercues
S.O

Maison. A. Delrieu
Mercues
Fenêtre XV^es -
Au rez-de-chaussée
et au 1^{er} étage de
cette maison, vestiges
de cheminées anciennes
en pierre. La cheminée
du 1^{er} étage n'a conservé
que les pieds droits.

8069 Mon. A. Delrieu
Fenêtre XV^es

MERCUES



2672a. Domaine des Bouyssiès



2673^b Domaine des Bouyssiès et Lot



2673. Domaine des Bouyssiès et Lot



2678. Parc du chateau des Bouyssiès

MERCUES

Le château des Bouyssiés
(vue Louislami et plaine
de la r. g. du Lot)
rebut
108

2673a. Domaine des Bouyssiés

Le château des Bouyssiés - (vue de la
rive gauche du Lot)
Vélor
6
Vélor

2673b. Domaine des Bouyssiés et Lot

Le domaine des Bouyssiés
(vue générale)
935

2673. Domaine des Bouyssiés et Lot

L'ancien prieuré de Bouyssiés
A quelques km. de Mercuès, vers
le midi, se dresse un vaste édifice
comprenant plusieurs corps de
bâtimens dont certaines parties
remontent au 13^e siècle.
Le seigneur de Ramiels y fonda,
autrefois, un prieuré de religieux de
l'ordre de Cîteaux dépendant de la
maison de Ceyssac. Pr. de Ceyssac, com. de Mercuès, cant. de Mercuès, arr. de Mercuès, départ. de Lot.
Le domaine de Bouyssiés resta
longtemps propriété de No.bourg. par l'abbé de No.bourg, seigneur de No.bourg, puis par le roi Philippe le Bel.

2678. Parc au château des Bouyssiés

MERCUES

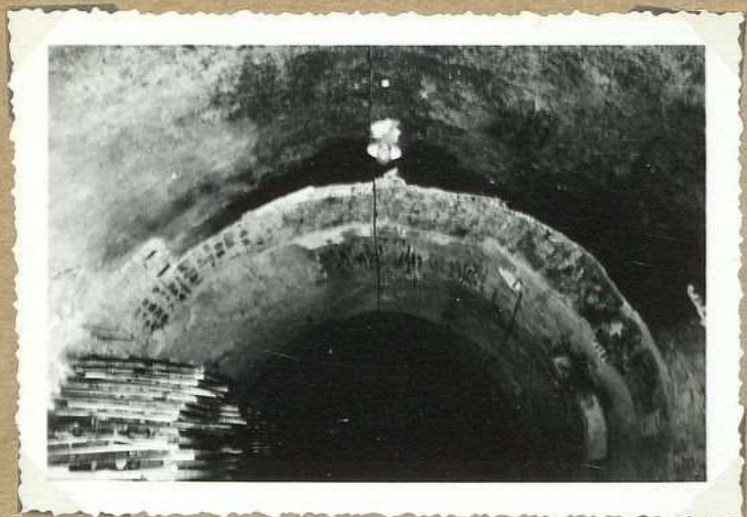

9148 Chateau des Bouyssières
Voûte de Cave



9149 Chateau des Bouyssières
Terrasse et balustrade



9150 Chateau des Bouyssières



9151 Chateau des Bouyssières
Taque de foyer: petit salon



9152 Chateau des Bouyssières
Taque de foyer: gd. salon

MERCUES

Château des Bouyssiés
 Grands caves voûtées
 berceau plein cintre - Chêne
 d'elles

Vélox

9148 Château des Bouyssiés
 Voûte de Cave

Ch^{eau} des Bouyssiés
 Terrasse est avec
 arcades de fonte
 ment - Vue côté S.

Vélox

Vélox

Vélox

9149 Ch^{eau} des Bouyssiés
 Terrasse et balustrade

Château des Bouyssiés
 Vue d'ensemble façade ouest

Vélox

Vélox

Vélox

9150 Ch^{eau} des Bouyssiés

Château des Bouyssiés
 Petit salon. Taque de foyer
 Scène à trois personnages

Vélox

Vélox

Vélox

9151 Ch^{eau} des Bouyssiés
 Taque de foyer: petit salon

Château des Bouyssiés
 Grand salon. Taque de foyer
 à 2 volets (triptyque)
 Sur la taque centrale armer
 de France et de Navarre
 Sur les côtés, vases, reliquaires
 etc. sur l'un personnage sur l'autre
 La taque centrale mesurée
 33 cm x 30 - les volets ont 31 cm
 de large

9152 Ch^{eau} des Bouyssiés
 Taque de foyer: gd. salon

PRADINES



3042 Vue générale



3043 Vue générale



3045. Vue générale



8100 Tour de Pradines
Baie en arc brisé N.



8101 La Tour de Pradines
Vue r.-d. du lot



8102 La Tour de Pradines
r.-d. du lot

PRADINES

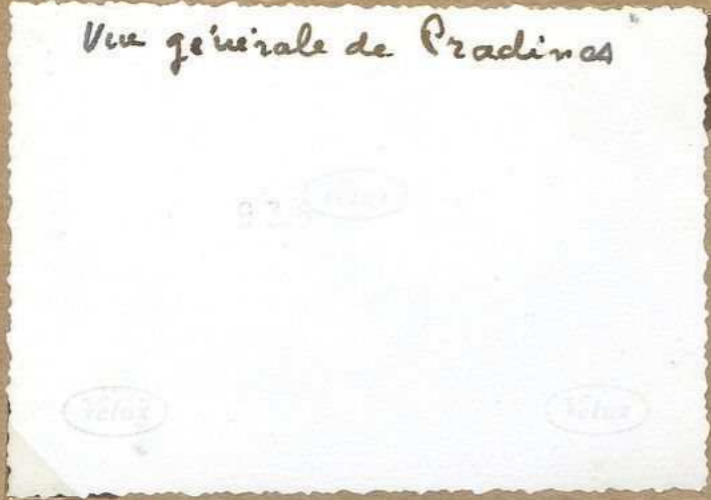

3042 Vue générale

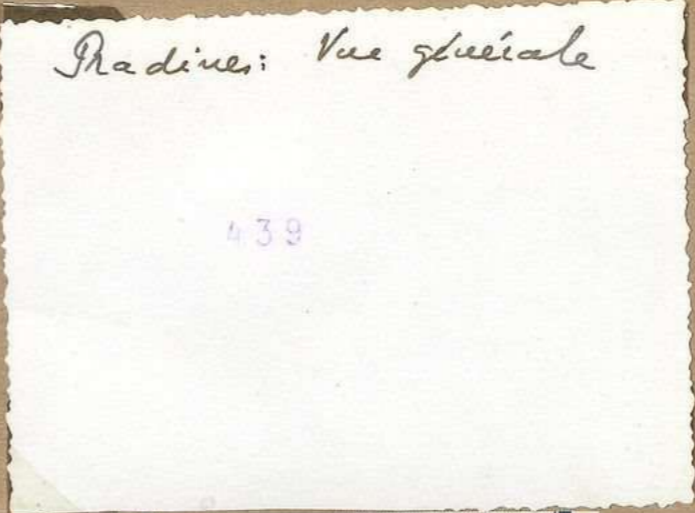

3043 Vue générale

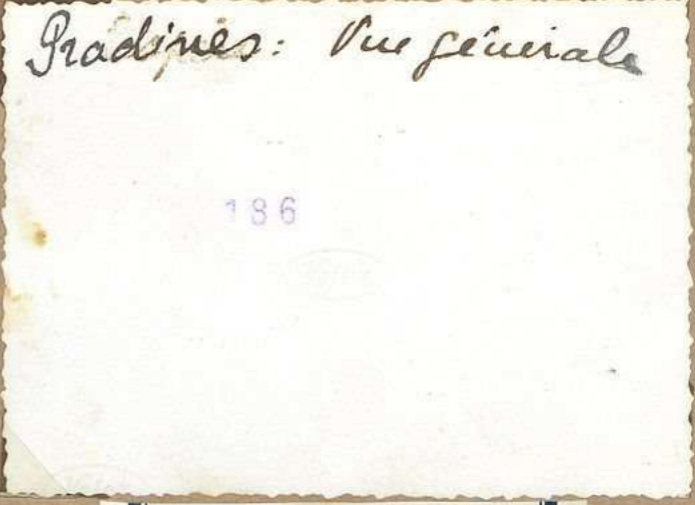

3045. Vue générale



8100 Tour de Pradines
Baie en arc brisé N.

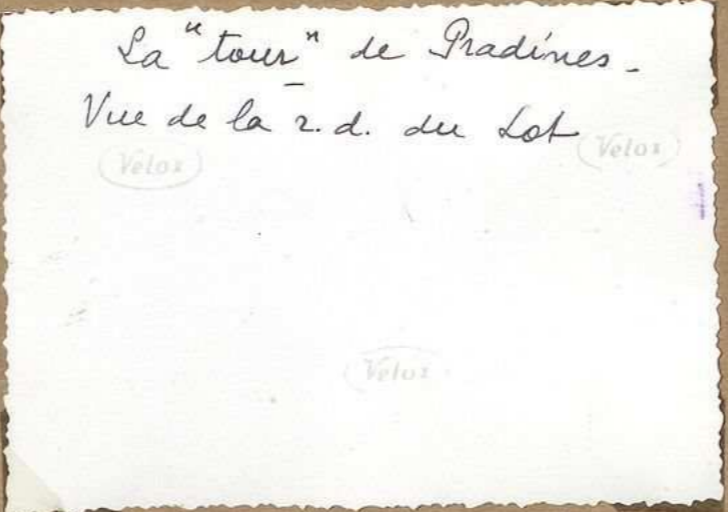

8101 La Tour de Pradines
Vue r.-d. du Lot



8102 La Tour de Pradines
r.-d. du Lot

PRADINES

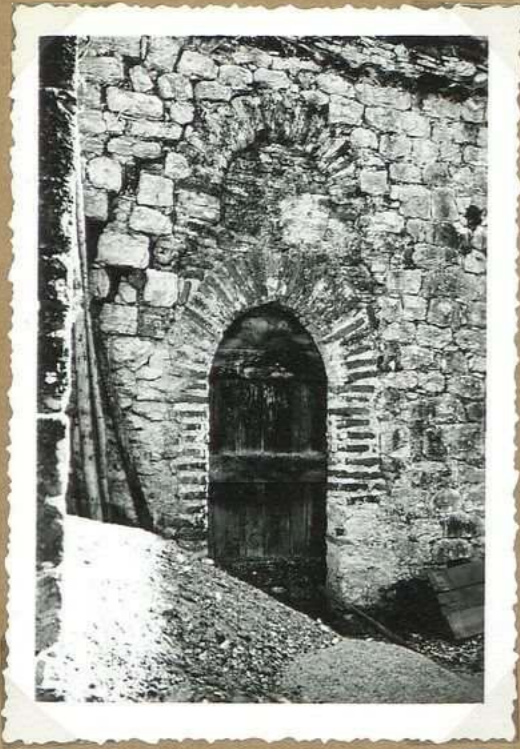

9197 Ch^{eau} de Laberaudie
Baie ancienne briques N.



9199. Ancien ch^{eau} des Evêques
cheminée marbre blanc



9198 Ch^{eau} de Laberaudie
Baies XIII^e. Pierre



9200. Ancien ch^{eau} des Evêques
Vasque fontaine de la chapelle



9201. Ancien ch^{eau} des Evêques
cheminée 1669



9202. Ancien ch^{eau} des
Evêques. façade S

PRADINES

Château de Laberaudie
 Côté nord - vestige
 de baie ancienne
 en briques

9197 Ch^{eau} de Laberaudie
Baie ancienne briques N.

Ancien château des Evêques
 (Pradines)
 Cheminée de cheminée
 Deux cheminées en marbre
 blanc dont une seule est en
 place - proviennent de l'ancien
 immeuble Dubarry, rue de
 la Somme à Toulouse. Récupérées
 dans les caves de cet immeuble
 par H. Artigalas, prop^{ri} actuel
 de l'ancien ch^{ateau} des Evêques

9199. Ancien ch^{ateau} des Evêques
Cheminée marbre blanc

Château de Laberaudie
 Baies XIII's côté
 est d'un bâtiment en
 pierre titée à quelques mètres
 au N. du bâtiment
 principal. La tradition
 veut que ce soit la
 l'ancienne prison du
 château

9198 Ch^{ateau} de Laberaudie
Baies XIII's. pierre

Ancien château des Evêques
 (Pradines)
 Vasque de bénitier
 Trouvée dans les débris de l'ancien
 chapelle vers 1952
 En grès quarré - diamètre
 extérieur: 33 cm de diamètre
 environ

9200. Ancien ch^{ateau} des Evêques
Vasque bénitier de la chapelle

Ancien château des Evêques
 (Pradines)
 Cheminée de saloir
 Cheminée en pierre XVII's.
 Le manteau est formé d'une plate,
 bande appareillée en arêtes.
 Au centre écu de jointe portant
 la date 1669. Cette cheminée
 provient d'une maison de Catus,
 avait été achetée par
 M. Dons, maître à Casals (v. dernier
 de cette localité). Dans la dernière
 tague de forme dite gothique (de provenance
 ce est v. l'Evêque. caduque précédemment n° 4

9201. Ancien ch^{ateau} des Evêques
Cheminée 1669

Ancien château des Evêques
 (Pradines)
 Vue façade sud
 Construction de XVIII's. en
 pierre et briques. Tour-pigeonnier
 carrée. Localité int^{er} à volées
 droites, rampe en bois, marches recou-
 vertes de briques rouges (restauration)
 dans sa forme primitive). Face
 à la demeure il y avait une chapelle
 aujourd'hui à usage de grange
 sans intérêt. Vasque de bénitier trou-
 vée d'ls de l'église. Immeuble
 vendu à la Révolution comme bien national

9202. Ancien ch^{ateau} des
Evêques. façade S

PRADINES



3047 Eglise de Pradines
le portail



3029 Eglise de Pradines

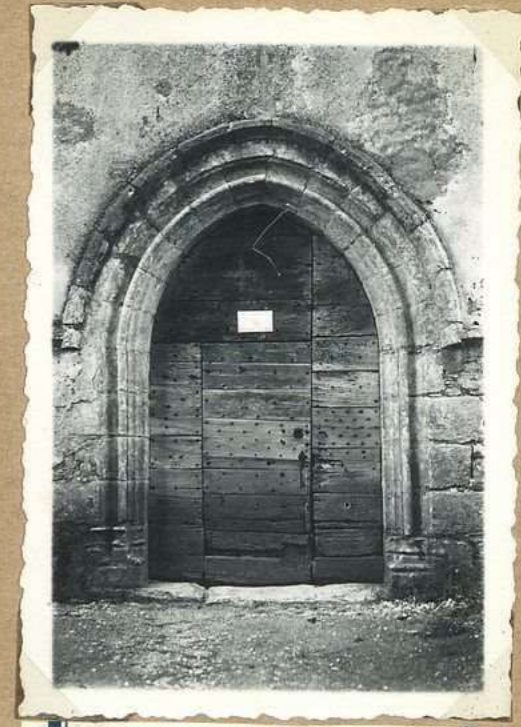

3037 Eglise de Pradines
le portail



3035 Chapelle de Pradines



4924 Eglise de Pradines N.O



5981. Maison Capmas
chez ds Frères.

PRADINES

Le portail de l'église
de Pradines.

Commencement du
14^e siècle

925

3047 Eglise de Pradines
le portail

La vieille église de Pradines
Heutguen de l'église de Pradines par un
document de 1288. Cette est située sur le
migration entre la route de
St. Math de Pradines était un lieu que
comme Ouvertures gothiques et
sur des cloches à trois loges
seigneur de Pradines
de l'église - pendant le pèlerinage - après de
Le portail et le chœur sont les parties les
plus anciennes de l'église (14^e s)
Relevés de la restauration de l'église de
Pradines est faite en 1787

3029 Eglise de Pradines

Le portail de l'église
de Pradines

L'église de Pradines
remonte au commence-
ment du 14^e siècle.

De l'église primitive
seuls le chœur et
le portail ont été
conservés. d'explorer
à comparer

3037 Eglise de Pradines
le portail

Eglise de Pradines
Le clocher; vue nord-ouest

La chapelle de Pradines
Cette modeste construction du
18^e siècle abrite sur son autel
une statue "Salve Regina"
taillée dans un bloc de noyer.
D'après plusieurs archéologues
la statue de Pradines remon-
terait au 13^e siècle.

3035 Chapelle de Pradines

4924 Eglise de Pradines N.O

Les maisons Capras.
Vieilles maisons du Quercy
Sur l'emplacement de l'ancien
Château des Evêques, à Pradines,
s'élève une vaste maison bourgeoise
du 18^e siècle. Ce sont les abbés de
Beaufort qui achevèrent la
démolition de la résidence épiscopale
et édifièrent la maison actuelle
à reconstruire

5981. Maison Capras
Château des Evêques.

PRADINES

207



8091. Eglise: tableau toile
Ste Madeline



8092. Eglise: Vierge à l'enfant
Bois doré. (sacristie)



8093 Eglise: tableau toile



8094. Pieta en bois
(sacristie)



8095. Chapelle et "Salve Regina"



8096. "Salve Regina"

PRADINES

Eglise de Pradines
St^e Madeleine,
me'ditant sur la
mort.

Tableau sur
toile sans date
ni signature

8091. Eglise: tableau toile
St^e Madeleine

Eglise de Pradines
dans la sacristie.
Vierge à l'enfant
en bois doré.

Hauteur: 1^m 30

8092. Eglise: Vierge à l'enfant
Bois doré. (sacristie)

Eglise de Pradines
Groupe: Vierge, enfant
Jésus et St Jean Baptiste
Tableau sur toile
sans date ni signature.

8093 Eglise: tableau toile

Pietà en bois
Presbytère de Pradines
Parait d'inspiration
espagnole.
Hauteur 63 cm.

8094. Pietà en bois
(Presbytère)

La chapelle de Pradines
est une modeste chapelle. sans
intérêt archéologique, restaurée
au XIX^e s. C'est dans cette chapelle
qu'est honorée la statue de
la Vierge. sous le titre de
"Salve Regina". La statue
a été placée devant la porte de la
chapelle pour la photographie

8095. Chapelle et "Salve
Regina"

Vierge "Salve
Regina", de Pradines
Vierge à l'enfant
en bois. La Vierge
est armée sur un banc
recouvert d'un coussin
Braz droit cassé au
coudes. Chez l'enfant
Jésus il manque le bras
droit et le bras gauche
est réduit à l'échelle de
main.
Statue du XIII^e ou
XIV^e s. D'après la
croyance populaire ceux
qui vénéraient dévotement
le Salve Regina, en passant
devant la statue étaient
préservés de la morsure des
chiens enragés.

8096. "Salve Regina"

PRADINES



8085 Eglise. Bas-relief
C. d'evangil.



8087 Eglise: Vue d'ensemble
S.E.



8086. Eglise. Bas-relief
C. d'evangil.



8088. Eglise: Ciel de lampe
de chœur.

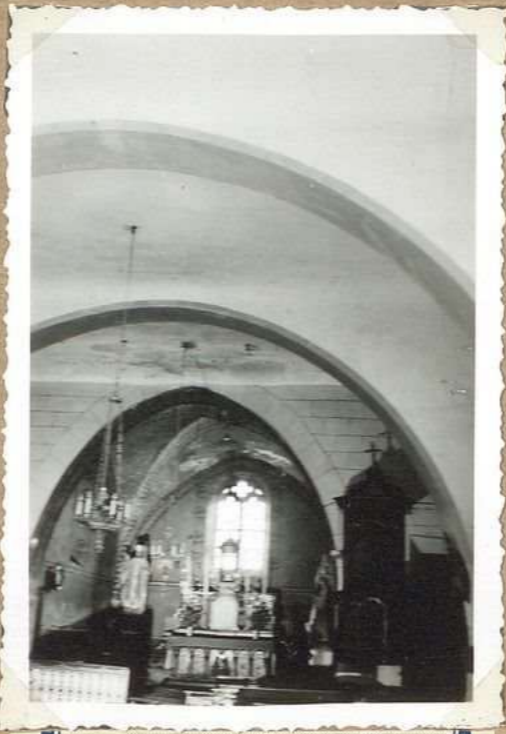

8089 Eglise: Chœur et partie
de la nef (est)



8090. Eglise: Fonts
Baptismaux

PRADINES

Eglise de Pradines
Bas-relief roman, côté évangile
Deux bas-reliefs sculptés se voient
contre le mur du chœur, derrière
l'autel. Sculpture en crevette, dans
un cadre rectangulaire de 63 cm x
52 cm. Côté évangile. Soldat ayant
les yeux fermés, semble
tomber à la renverse.

8085 Eglise: Bas-relief
C. évangile

Eglise de Pradines
Vue d'ensemble. S.E.

8087 Eglise: Vue d'ensemble
S.E.

Eglise de Pradines
Bas-relief roman, côté épître
V. notice 221.

8086. Eglise. Bas-relief
C. épître

Eglise de Pradines
Secteur
La retombée des arcs
du chœur se fait
sur arcs de lampe.
Côté arc triomphal
(évangile): tête de
bœuf. Côté arc triom-
phal (épître): tête
vierge. Chœur (évangile):
tête humaine avec
barbe. Chœur (épître)
tête humaine glabre.
C. contre ciel de lampe
tête de bœuf (S. Luc)

8088. Eglise: Ciel de lampe
du chœur.

Eglise de Pradines
Intérieur.
Vue du chœur et
partie de la nef.

8089 Eglise: Chœur et partie
de la nef int.

Eglise de Pradines
Cure baptismale
Très forte, simple
Cure de pierre mono-
lithique.
Hauteur 56 cm.
Largeur: 67 cm.
Largeur: 70 cm.
Profondeur de la cure
16 cm. Le pain de
paroi irrégulier. 8 à 11
cm. A la partie posté-
rieure de la cure, un dé-
tail qui fait partie corps
avec la cure permet de
recevoir les objets de culte au
moment du baptême.

8090. Eglise: Fontaine
baptême

PRADINES



3036 Ch^{teau} des Anglais.
(une partie)
"La tour"



3038 Ch^{teau} des Anglais
"La tour"



x
3030 Ch^{teau} des Anglais
"La tour"



8106 - Tour de Pradines
14-11/54
O



3027 M^{oulin} des forgerons à Pradines



8107 La "tour" de Pradines
Fusée de Pradines

PRADINES

Le château des Anglais à Pradines
Il fut édifié au cours de la guerre de Cent ans. Deux tours quadrangulaires, flanquant le robuste édifice vers l'ouest, subsistent encore. C'était sans doute une porte de surveillance de la rivière Lot.

3036 Ch^{teau} des Anglais.
(vue partie)

"La tour"

Le château des Anglais
à Pradines
Il fut édifié au cours de la guerre de Cent ans. Deux tours quadrangulaires, flanquant le robuste édifice vers l'ouest, subsistent encore.

3038 Ch^{teau} des Anglais
"La tour"

Le château de Pradines
- d'eyllon
Du château construit par les Anglais, pendant la guerre de Cent ans, seule la façade ouest a été conservée. Les autres parties ont depuis longtemps succombé sous la pioche des démolisseurs, remplacées par des habitations modernes.

3030 Ch^{teau} des Anglais

"La tour"

14-11 La "tour" de Pradines
Vue ouest

8106 - Tour de Pradines

14-11/54

0

La maison des forgerons
Un curieux pigeonnier-tourrelle surmonte l'auvent qui donne accès dans la demeure.
Cette maison constitue un ensemble précieux qui tente la palette des peintres et l'appareil photographique des amateurs.

3027 M^{aison} des forgerons à Pradines

La "tour" de Pradines -
Vue d'ensemble, côté ouest

8107 La "tour" de Pradines
Ensemble

PRADINES



3044 Eglise de Labéraudie



3027 Ch^{eau} de Labéraudie
E



3032 Ch^{eau} de Labéraudie
S.



3031 Jetée et moulin de
Labéraudie



3024 bis Ch^{eau} de Labéraudie
E



3031 b. Jetée et moulin de,
Labéraudie

PRADINES

L'église de Labéraudie
Sa construction est de 1848, livrée
au culte en 1849. L'ancienne église
contiguë au château moyenâgeux,
fut vendue en 1849 pour 860f

3044 Eglise de Labéraudie

Le château de Labéraudie
Dominant la rive gauche
du Lot à proximité de
Cahors le château de
Labéraudie contrôlait
facilement la navigation
fluviale. Il eut à subir
plusieurs attaques des
compagnies anglaises.
La façade est à conserver
2 fenêtres à meneaux
et une ouverture d'entrée
du 14^e siècle

3027 Ch^{eau} de Labéraudie
E

Le château et la tour de
vue isolé sur Labéraudie
La vieille forteresse qui permettait
une surveillance sérieuse de la
navigation du Lot n'a conservé son
caractère moyenâgeux que dans
quelques rares parties.

3032 Ch^{eau} de Labéraudie
S.

Le ch^{eau} de Labéraudie
Voir notice 21c

Photo-Pragerie
4378
G. Bensdorf

3027 bis Ch^{eau} de Labéraudie E

La jetée et le moulin de
Labéraudie
C'est bien connu de Cadurciens,
très fréquenté par les
pêcheurs au printemps, par
les baigneurs en été.

3031 Jetée et moulin de
Labéraudie

Le moulin de Labéraudie
Avant la Révolution, propriétaire
de l'Hôpital général de Cahors.
Vendu comme bien national
360.010 livres.

3031 b. Jetée et moulin de
Labéraudie

PRADINES



4361. Ch^{teau} de La Roumille



1909 Pigeonnier de Martre



1908. Manoir de Martre
Mon Rural



3048 Vue générale (4^e el.)
Dis.

PRADINES

Le château de La Roumille
(Pradines)

4361

307

307

4361. Château de La Roumille

Le pigeonnier de Martre
Il est monté sur 4 pieds
céphalodriques de 3m de haut
Chaque des piliers porte à sa
partie supérieure une bague
de pierre évasée en dessous,
susceptible d'arrêter les
rougeurs, ennemi des
pigeons.

307

Vélor

1909 Pigeonnier de Martre

Le manoir de Martre
Il domine le Lot, face au château
de Bouysson. Le 1^{er} étage est éclairé
par une série de baies en arc
de préau, en briques rouges.

307

Vélor

1908. Manoir de Martre
non rural

Une générale de Pradines
(de la route de Mercuès)
lot n° 1 droite

307

Vélor

Vélor

3043 Une générale (4^e cl.)
bis.

PRADINES



3046 Eglise de Flaynac



3033. Eglise de Flaynac



3034 Eglise de Flaynac



8103 Eglise de Flaynac

Tableau ancien toile



8104 M^{or} à vent de Flottes



8105 Stele de Pradines

PRADINES

L'église de Flaynac

887

3046 Eglise de Flaynac

L'église de Flaynac
Il en est question dès 1367 dans
une bulle du pape Urbain V.
C'était une annexe de Pradines.
Loin de la route elle se dimi-
nue derrière un épais rideau
de cyprès. d. amplov

3033. Eglise de Flaynac

L'église de Flaynac
Loinaine on l'aperçoit
à travers un rideau de
grands cyprès et son
clocher ^{peu} ajouré
fait bien dans le paysage.
Il est question de la
paroisse de Flaynac
dans une bulle papale
de 1367. C'était une
annexe de Pradines

3034 Eglise de Flaynac

Eglise de Flaynac

Tableau ancien sur
toile.

Dimensions: 1^m 50 x
x 1^m 20.

St Sébastien

à la paroisse

8103 Eglise de Flaynac

Tableau ancien toile

Moulin à vent de Flottes.
Seule subsiste la base de la
tour

8104 M^{oulin} à vent de
Flottes

Stèle de Pradines

Celle porte la mention
suivante: « Ici fut
tué Claude Schaeffer
par une patrouille
allemande, le 10 août
1944.

8105 Stèle de Pradines

PRADINES



3041. Caseriu de Flottes



3039 Eglise de Flottes



3040 Eglise de Flottes



8097 Eglise de Flottes
E



8098 M^{on} Miquel et touer-
pigeoniere



8099 Restes d'une chapelle
construite par les Lazaristes.
M^{on} Miquel

PRADINES

Le "Cayrou" de Flottes
Nos ancêtres quercynois avaient
la préoccupation constante de l'épierre-
ge des terres. A Flottes les pierres de
grosses diverses étaient amoncelées
près du village. Leur ensemble
constitue aujourd'hui un mur de
dont la base mesure près d'un hectare
et la hauteur plusieurs dizaines
de mètres.

3041. Cayrou de Flottes

L'église de Flottes.
La petite église de Flottes
est surmontée d'un
gracieux clocher à jour.
Les deux chapelles
latérales sont de
construction plus récente

3039 Eglise de Flottes

L'église de Flottes
Portée comme annexe de Pradines
dans le pouillé de 1814.
A été l'objet de transformations
et restaurations récentes, notam-
ment en 1835 et 1846. Gracieux
Clocher à jour

3040 Eglise de Flottes

Eglise de Flottes -
Vue d'ensemble E.

8097 Eglise de Flottes
E

Maison Miquel -
Belle pigeonnier
La maison Miquel fut
autrefois l'habitation
des Lazarites, venus
s'établir à Pradines au
XVII^e s.

8098 M^{on} Miquel et tour-
pigeonnier

Restes d'une chapelle
construite par les Lazarites au
XVII^e s. - Forme semi-circulaire, côté
ouest - A côté d'une maison de
campagne qui servirait pour les
Lazarites et les élèves du grand séminaire
de Cahors.

8099 Restes d'une chapelle
construite par les LazaritesM^{on} Miquel

VALROUFIE



4186 Eglise de Valroufie
(façade)



4183 Vue générale



4187 - Eglise de Valroufie
(abside)



4184 Eglise de Constant



8120. Ch^{teau} de Valroufie!



4185. Vestiges du ch^{âteau}
de Valroufie

1939

VALROUFIE

Vieux villages du Quercy
Ces petite agglomération
de Valroufie dissimulée
dans la haute vallée du
ruisseau de Bellefont
a conservé une belle
petite église romane

Valroufie? Vue générale

688

Vieux villages du Quercy
La petite agglomération
de Valroufie dissimulée
dans la haute vallée
du ruisseau de Bellefont
a conservé une belle
petite église romane

4186 Eglise de Valroufie?
(façade)

4183 Vue générale

4187 - Eglise de Valroufie?
(abside)

L'église de Constant
Eglise bâtie en 1865, mais par
suite de l'emploi de pierres gélives
déjà en 1879 l'édifice est très
lézardé et menace ruine. On
le consolide en élevant tout
autour de nombreux contreforts.

Château de
Valroufie?
Arait deux fenêtres
à crochets de pierre.
aujourd'hui en grande
partie aveugles.

Au rez dechaussée de route,
les poutres d'une cheminée
en pierre. Le mur
était composé de 3 pierres
appareillées en crochets.
Il fut démolie pour
l'installation d'une
grande cuve à vin.

Le château de Valroufie?
En 1389, il fut racheté aux
Anglais, par les habitants de Cahors
pour la somme de 900 florins (en même
temps que les châteaux de Cours et
Poussillou).
Seules quelques fenêtres à meneaux
attestent l'ancienneté des ruines
actuelles.

4184 Eglise de Constant

8120. Ch^{eu} de Valroufie?

4185. Vestiges du ch^{eu}
de Valroufie?

1939

VALROUFIE



8112. Eglise. S.



8113. Eglise. Modillons de l'abside



8114 Eglise: Fenêtre romane de l'abside



10.167 Eglise de Comtaus



8115. Eglise: Ensemble, côté E

VALROUFIE

Eglise de Valroufie?
Vue d'ensemble (S)

8112. Eglise. S.

Eglise de Valroufie
Des modillons diversement
ornés soutiennent la corniche
de l'abside.
E. courtes, groupe de quatre
modillons

8113. Eglise. Modillons de l'abside

Eglise de Valroufie
Fenêtre romane.
Trois ouvertures romanes
s'ouvrent dans l'abside
trois arcades intérieurement
Vue extérieure de
de la fenêtre, située
dans l'axe de l'abside
Dimensions: Arcature
ext^{re}: 118 cm de haut sur
55 cm de large. Ouverture
prop-dite. Hauteur 82 cm
Largeur: 13 cm

8114 Eglise: Fenêtre romane de l'abside

Eglise de Coustaun.

8116. Eglise de Coustaun

Eglise de Valroufie
Vue d'ensemble, côté
abside.

8115. Eglise: Ensemble, côté E

VALROUFIE

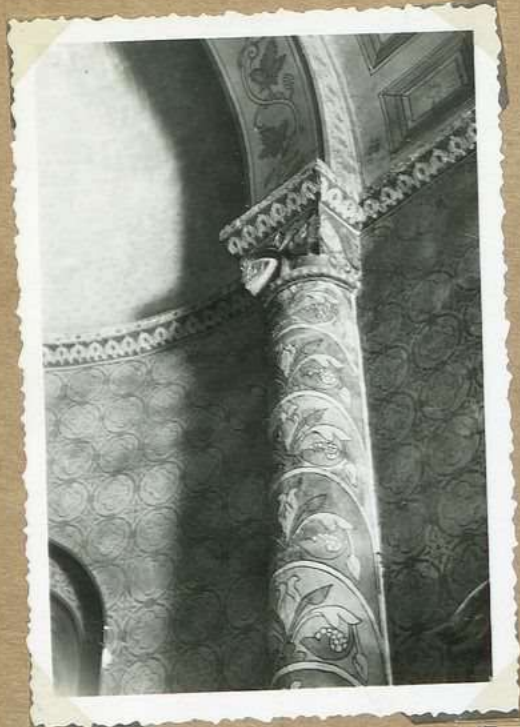

8116 Eglise : Col à chapiteau du chœur : entrée



9823 Croix de Coustéus



8117 Eglise : le chœur et partie de la nef



8118 - Eglise : Base de colonne apôtres

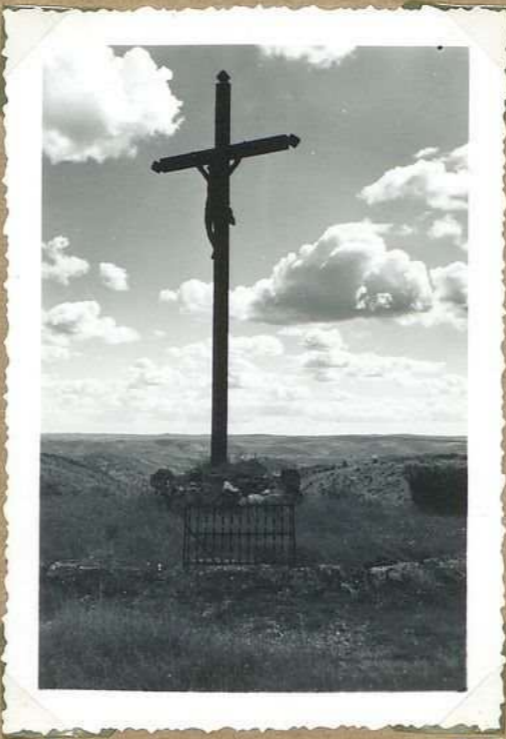

9824 Croix de Coustéus



8119 Eglise : base de colonne d'évangile

VALROUFIE

Eglise de Valroufie.
Colonne et chapiteau
du Chœur. (côté
épître)
Faillou ~~orne~~
de têtes plates, mascarons
(têtes humaines)

8116 Eglise: Col. à chapiteau
du chœur: épître

Croix près de
l'Eglise de Constant.
(point élevé d'où l'on
aperçoit Caliors)

9823 Croix de Constant

Eglise de Valroufie.
Intérieur: les chœur
et partie de la nef

8117 Eglise: le chœur et partie
de la nef

Eglise de Valroufie
Base de colonne (che-
vrons). Arc triomphal,
côté épître.

8118 - Eglise: Base de colonne
épître

Croix de Constant.
Constant

9824 Croix de Constant

Eglise de Valroufie
Base de colonne.
(torsade)
Arc triomphal, côté
évangile.

8119 Eglise: base de colonne
évangile

Société des Études du Lot
38, rue de la Chantrenie
46000 CAHORS

etudesdulot@orange.fr

<https://societedesetudesdulot.org>

Conception graphique : *Michel Serin*

Numérisation : *Archives départementales du Lot*



© 2023 Société des Études du Lot